ANSWERS & EXPLANATIONS
GENERAL STUDIES (P) TEST – 6310 (2026)

Q 1.C

- नागरिकता अधिनियम, 1955 में यह निर्धारित किया गया है कि नागरिकता, चाहे वह इस अधिनियम के अंतर्गत या इसके पूर्व संविधान के अंतर्गत अर्जित की गई हो, तीन तरीकों से समाप्त हो सकती है। ये कारण हैं:
  - **स्वैच्छिक त्याग (Renunciation) द्वारा :** भारत का कोई भी पूर्ण वयस्क और सक्षम नागरिक स्वेच्छा से भारतीय नागरिकता त्यागने की घोषणा कर सकता है। इस घोषणा के पंजीकरण उपरांत, वह व्यक्ति भारत का नागरिक नहीं रह जाता है।
  - **बर्खास्तगी (Termination) द्वारा:** जब कोई भारतीय नागरिक स्वेच्छा से किसी अन्य देश की नागरिकता ग्रहण कर लेता है, तो उसकी भारतीय नागरिकता स्वतः ही समाप्त हो जाती है।
  - **वंचना (Deprivation) द्वारा:** यह केंद्र सरकार द्वारा भारतीय नागरिकता की अनिवार्य समाप्ति है:
    - यदि नागरिक ने फर्जी तरीके से नागरिकता अर्जित की गई हो।
    - यदि नागरिक ने भारत के संविधान के प्रति अनादर व्यक्त किया हो। **इसलिए कथन 2 सही है।**
    - यदि नागरिक ने युद्ध के दौरान शत्रु के साथ गैर क़ानूनी रूप से संबंध स्थापित किया हो या उसे कोई राष्ट्र विरोधी सूचना दी हो।
    - पंजीकरण या प्राकृतिक नागरिकता के पांच वर्ष के दौरान नागरिक को किसी भी देश में दो वर्षों का कारावास हुआ हो। **इसलिए कथन 3 सही है।**
    - नागरिक सामान्य रूप से भारत के बाहर सात वर्षों से निवास कर रहा हो। **इसलिए कथन 1 सही नहीं है।**

Q 2.D

- मूल संरचना सिद्धांत को पहली बार उच्चतम न्यायालय द्वारा केशवानंद भारती वाद (1973) में प्रस्तुत किया गया था। मिनर्वा मिल्स वाद (1980) में मूल संरचना सिद्धांत की पुनः पुष्टि की गई थी, न कि इसे प्रस्तुत किया गया था। **इसलिए कथन 1 सही नहीं है।**
- मूल संरचना सिद्धांत यह सुनिश्चित करता है कि संसद की संविधान में संशोधन करने की शक्ति अत्यांतिक (Absolute) नहीं है और यह संविधान के मूल सिद्धांतों (जैसे पंथनिरपेक्षता, संघवाद और न्यायिक समीक्षा) का संरक्षण करता है। **इसलिए कथन 2 सही नहीं है।**
- यह सिद्धांत संविधान की कठोरता (मूल सिद्धांतों का संरक्षण) और लचीलेपन (संशोधनों की अनुमति) के बीच संतुलन स्थापित करता है। यह संविधान में मनमाने संशोधनों को नियंत्रित करने के साथ संविधान के उद्विकास को सक्षम बनाता है।

Q 3.A

- **हाल ही में केंद्रीय वाणिज्य एवं उद्योग मंत्री ने नई दिल्ली में राष्ट्रीय हल्दी बोर्ड का उद्घाटन किया।**
- राष्ट्रीय हल्दी बोर्ड देश में हल्दी क्षेत्र के समग्र विकास और वृद्धि पर ध्यान केंद्रित करेगा। यह **बोर्ड नए हल्दी उत्पादों के अनुसंधान और विकास को प्रोत्साहन देगा,** और विदेशों में विपणन हेतु हल्दी से संबंधित उत्पादों के मूल्य संवर्धन पर ध्यान केंद्रित करेगा। **इसलिए कथन 1 सही है।**

 ©Vision IAS

- बोर्ड हल्दी के औषधीय एवं आवश्यक गुणों के प्रति जागरूकता बढ़ाएगा। साथ ही इसके उत्पादन में वृद्धि करने के तरीकों एवं नए बाजारों में व्यापार को बढ़ावा देने के लिए लॉजिस्टिक्स तथा आपूर्ति श्रृंखला को अधिक दक्ष बनाने पर भी ध्यान केंद्रित करेगा। **यह बोर्ड वाणिज्य एवं उद्योग मंत्रालय के अंतर्गत संचालित होगा। इसलिए कथन 2 सही है।**
- **इसका मुख्यालय तेलंगाना के निजामाबाद में स्थापित किया गया है। इसलिए कथन 3 सही नहीं है।**

Q 4.A

- **हालिया संदर्भ: भारतपोल अंतर्राष्ट्रीय पुलिस सहयोग के माध्यम से पारदेशीय (Transnational) अपराधों के विरुद्ध सहायता और त्वरित कार्रवाई के लिए एक प्रसारण केंद्र है।** इसे **केंद्रीय जांच ब्यूरो (CBI) द्वारा विकसित किया गया है।** यह केंद्रीय और राज्य एजेंसियों को इंटरपोल के साथ सरलता से जुड़ने और अपनी जांच को तीव्र करने में सक्षम बनाएगा। **इसलिए विकल्प (a) सही उत्तर है।**
- **इसमें पांच प्रमुख विशेषताएं हैं:**
  - **एकीकृत मंच (Unified Platform):** यह पोर्टल इंटरपोल के लिए राष्ट्रीय केंद्रीय ब्यूरो (NCB-New Delhi) के रूप में CBI को भारत में सभी कानून प्रवर्तन प्राधिकरणों, पुलिस अधीक्षकों (SPs) और पुलिस आयुक्तों (CPs) के साथ एकीकृत करता है।
  - **सरलीकृत अनुरोध तंत्र (Simplified Request Mechanism) :** यह पोर्टल, अग्रिम पंक्ति के पुलिस अधिकारियों को मानकीकृत प्रारूपों का उपयोग करके 195 इंटरपोल सदस्य देशों तक आसान और तीव्र पहुंच की सुविधा प्रदान करेगा। इससे अंतर्राष्ट्रीय सहायता हेतु अनुरोध की प्रक्रिया सुगम होगी।
  - **त्वरित सूचना प्रसार (Rapid Information Dissemination) :** यह पोर्टल CBI और NCB को 195 देशों से प्राप्त आपराधिक आसूचना एवं सूचनाओं को भारत में सभी कानून प्रवर्तन एजेंसियों के साथ त्वरित रूप से साझा करने में सक्षम बनाता है।
  - **इंटरपोल नोटिस के उपयोग में वृद्धि:** इस पोर्टल से रेड कॉर्नर नोटिस अनुरोधों और इंटरपोल के अन्य रंग कोडित नोटिसों की रुपरेखा तैयार करने में सुगमता होगी। **इससे अपराध, अपराधियों और अपराध से प्राप्त धन-संपत्ति का वैश्विक स्तर पर प्रभावी तरीके से ट्रैक करने में सहायता मिलेगी।**
  - **क्षमता निर्माण और प्रशिक्षण:** यह पोर्टल उचित दस्तावेजों, टेम्पलेट्स और प्रशिक्षण संसाधनों तक पहुंच प्रदान करता है। इससे अग्रिम पंक्ति के अधिकारियों की क्षमता में वृद्धि होगी और वे विदेशों में जांच करने और इंटरपोल के माध्यम से विदेशी सहायता प्राप्त करने में सक्षम होंगे।

Q 5.A

- मूल रूप से, भारत के संविधान में भाषाई अल्पसंख्यक वर्गों के लिए विशेष अधिकारी के संबंध में कोई प्रावधान नहीं किया गया था। बाद में, राज्य पुनर्गठन आयोग (1953-55) ने इस संबंध में एक अनुशंसा की। तदनुसार, **1956 के 7वें संविधान (संशोधन) अधिनियम के अनुसार संविधान के भाग XVII में अनुच्छेद 350-B जोड़ा गया। इस अनुच्छेद में निम्नलिखित उपबंध शामिल हैं:**
  - भाषाई अल्पसंख्यक वर्गों के लिए एक विशेष अधिकारी होगा जिसे राष्ट्रपति नियुक्त करेगा। **इसलिए कथन 1 सही है।**
  - **संविधान के अंतर्गत भाषाई अल्पसंख्यक वर्गों (धार्मिक अल्पसंख्यकों के लिए नहीं) के लिए उपबंधित रक्षोपाय से संबंधित सभी मामलों का अन्वेषण करना विशेष अधिकारी का कर्तव्य होगा। इसलिए कथन 2 सही नहीं है।**
- वह राष्ट्रपति को ऐसे सभी मामलों पर रिपोर्ट करेगा जिसमें राष्ट्रपति प्रत्यक्ष रूप से हस्तक्षेप कर सकते हैं। राष्ट्रपति ऐसी सभी प्रतिवेदनों को संसद के प्रत्येक सदन के समक्ष रखवाते हैं और संबंधित राज्यों/संघ राज्य क्षेत्रों की सरकार को भिजवाते हैं ।

Q 6.D

- भारत के महाधिवक्ता (Solicitor General of India) का पद एक संवैधानिक पद नहीं है। यह एक वैधानिक पद है, जिसे महान्यायवादी (Attorney General) को विधिक कर्तव्यों के निर्वहन में सहयोग करने के लिए सृजित किया गया है। भारतीय संविधान के अनुच्छेद 76 में केवल महान्यायवादी का उल्लेख किया गया है, महाधिवक्ता का नहीं। **इसलिए कथन 1 सही नहीं है।**

- भारत के महान्यायवादी को संविधान के अनुच्छेद 88 के तहत संसदीय कार्यवाही में भाग लेने और उपस्थित होने का अधिकार है, किंतु मताधिकार नहीं है। यद्यपि संविधान महाधिवक्ता को संसदीय कार्यवाही में भाग लेने का विशेषाधिकार प्रदान नहीं करता है। **इसलिए कथन 2 सही नहीं है।**

Q 7.D

- उद्देशिका में हमारे संविधान के आधारभूत दर्शन और राजनीतिक, नैतिक एवं धार्मिक मौलिक मूल्यों का उल्लेख किया गया है। इसमें संविधान सभा की महान एवं आदर्श सोच समाहित है। इसके अतिरिक्त यह संविधान के संस्थापकों के स्वप्न और अभिलाषाओं को प्रतिबिंबित करता है।
- **केशवानंद भारती वाद (1973) में, उच्चतम न्यायालय ने यह व्यवस्था दी कि उद्देशिका संविधान का एक भाग है। न्यायालय ने यह भी माना कि उद्देशिका अत्यंत महत्वपूर्ण है और संविधान का अध्ययन और निर्वचन उद्देशिका में व्यक्त महान एवं आदर्श दृष्टिकोण के आलोक में किया जाना चाहिए। एलआईसी ऑफ इंडिया वाद (1995) में भी, उच्चतम न्यायालय ने पुनः इस बात की पुष्टि की कि उद्देशिका संविधान का एक आंतरिक भाग है। इसलिए कथन II सही है।**
- यह कहने के बाद,
  - उद्देशिका न तो विधायिका की शक्ति का स्रोत है, और न ही विधायिका की शक्तियों पर प्रतिबंध लगाती है।
  - **यह गैर-न्यायिक है, अर्थात इसके उपबंधों को न्यायालय में चुनौती नहीं दी जा सकती है। इसलिए कथन I गलत है।**

Q 8.B

- संविधान के अनुच्छेद 280 में भारत में राजकोषीय संघवाद के संतुलन के लिए वित्त आयोग के गठन का प्रावधान किया गया है। यह एक अर्ध-न्यायिक निकाय है जिसका गठन राष्ट्रपति द्वारा प्रत्येक पांचवें वर्ष पर या ऐसे पूर्ववत समय पर जिसे वह आवश्यक समझें, किया जाता है। **इसलिए कथन 1 सही नहीं है।**
- संविधान का अनुच्छेद 280 आयोग की संरचना निर्धारित करता है। इसमें प्रावधान किया गया है कि वित्त आयोग में एक अध्यक्ष और चार अन्य सदस्य होंगे जिन्हें राष्ट्रपति द्वारा नियुक्त किया जाएगा। वे राष्ट्रपति के प्रसादपर्यंत पद धारण करते हैं और पुनर्नियुक्ति के लिए अर्ह होते हैं।
- **कथन 2 सही है:** वित्त आयोग (प्रकीर्ण उपबंध) अधिनियम, 1951 के तहत संसद आयोग के अध्यक्ष और सदस्यों की अर्हता निर्दिष्ट करती है। अधिनियम के अनुसार, आयोग के अध्यक्ष का चयन उन व्यक्तियों में से किया जाएगा, जिन्हें लोक कार्यों में अनुभव प्राप्त है। इसलिए राज्य के तीनों अंगों, कार्यपालिका, विधायिका या न्यायपालिका, से संबंधित व्यक्ति नियुक्ति के लिए पात्र होते हैं। **मद्रास उच्च न्यायालय के मुख्य न्यायाधीश पी.वी. राजमन्नार चौथे वित्त आयोग के अध्यक्ष थे।**
- **कथन 3 सही है:** यद्यपि वित्त आयोग एक अर्ध-न्यायिक निकाय है, किंतु इसकी अनुशंसाएं **सरकार के लिए बाध्यकारी नहीं होती हैं।** ये अनुशंसाएं केवल सलाहकारी प्रकृति की होती हैं और यह सरकार पर निर्भर करता है कि वह इन अनुशंसाओं को लागू करती है या नहीं।

Q 9.D

- **हालिया संदर्भ: संयुक्त राज्य अमेरिका में सेंटर फॉर डिजीज कंट्रोल एंड प्रिवेंशन ने नोरोवायरस मामलों में उल्लेखनीय वृद्धि की सूचना दी है।**
- **नोरोवायरस के बारे में:**
- इसे कभी-कभी "स्टमक फ्लू" या "स्टमक बग" भी कहा जाता है। यद्यपि, नोरोवायरस रोग फ्लू से संबंधित नहीं है। फ्लू का कारक इन्फ्लूएंजा वायरस होता है। नोरोवायरस एक्यूट गैस्ट्रोएंटेराइटिस का कारण बनता है, जो पेट या आंतों की सूजन है।
- इसके लक्षणों में मतली, वमन, दस्त आदि शामिल हैं। **नोरोवायरस वातावरण में तुलनात्मक रूप से अधिक प्रतिरोधी होते हैं क्योंकि वे गलनांक तापमान के साथ-साथ उच्च तापमान (60 डिग्री सेल्सियस तक) में भी जीवित रह सकते हैं।**
- **यह मुख्यतः मलाशय-मुख (फेकल-ओरल) मार्ग से प्रसारित होता है, चाहे वह संक्रमित भोजन या जल के सेवन से हो, या सीधे व्यक्ति से व्यक्ति के संपर्क से हो। इसलिए सभी विकल्प सही हैं।**
- नोरोवायरस के लिए कोई विशेष औषधि उपलब्ध नहीं है। अधिकांश लोग नॉरोवायरस संक्रमण से 1 से 3 दिन के भीतर ठीक हो जाते हैं; लेकिन वे इसके बाद भी कुछ दिनों तक संक्रमण फैला सकते हैं।

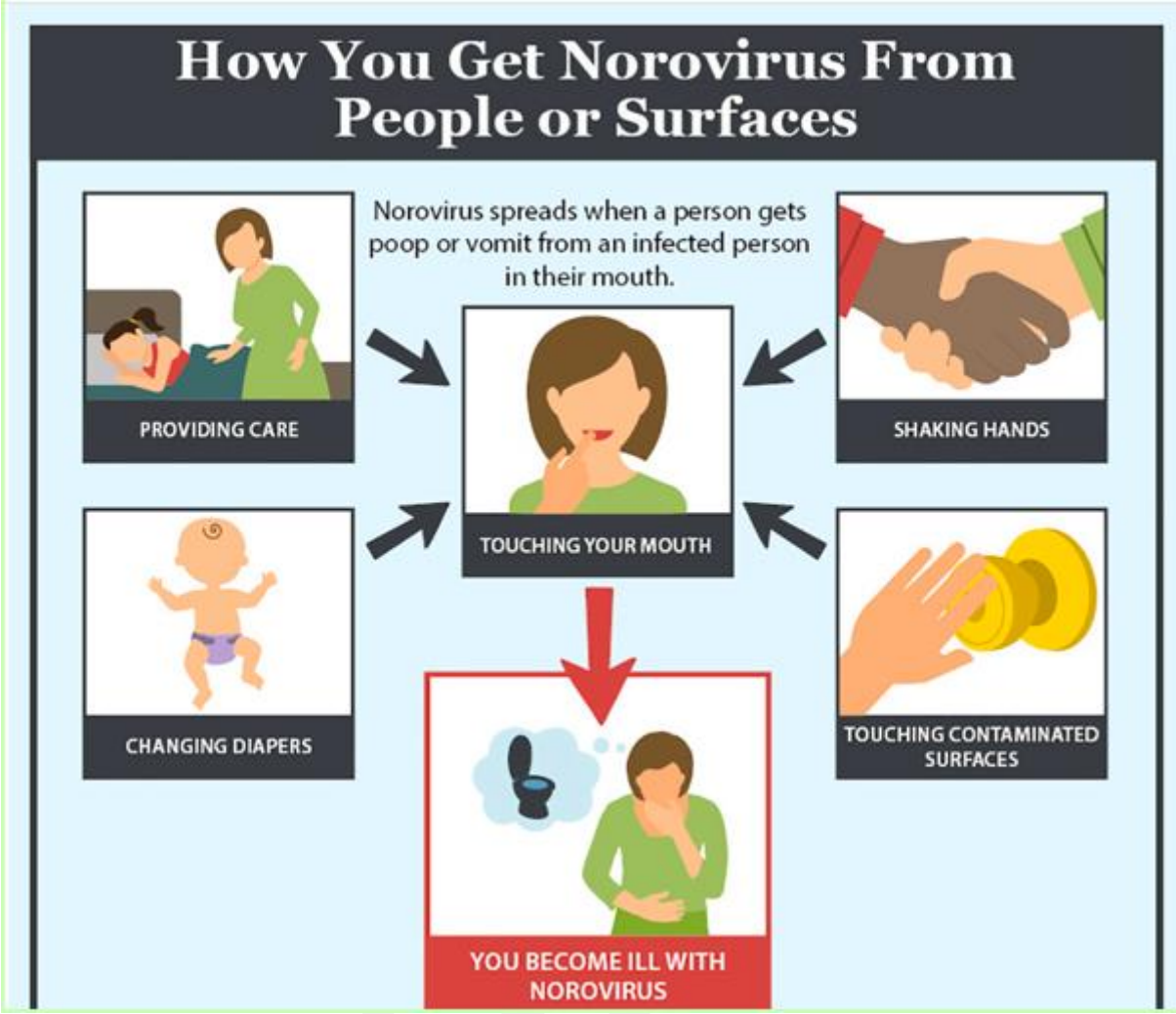

Q 10.A

- राज्य की नीति के निदेशक तत्वों में अब तक चार बार संशोधन किए गए हैं- 42वां, 44वां, 86वां और 97वां संशोधन।
- 1976 के 42वें संशोधन अधिनियम के द्वारा नीति निदेशक तत्वों की सूची में चार नए निदेशक तत्व शामिल किए गए हैं। इनमें राज्य से यह अपेक्षा की गई है कि वह:
  - **बालकों के स्वस्थ विकास के लिए अवसरों को सुनिश्चित करेगा (अनुच्छेद 39)।**
  - समान न्याय और गरीबों को निःशुल्क विधिक सहायता को प्रोत्साहन देगा (अनुच्छेद 39 A)।
  - उद्योगों के प्रबंधन में कर्मकारों का भाग लेना सुनिश्चित करने के कदम उठाएगा (अनुच्छेद 43 A)।
  - **पर्यावरण का संरक्षण तथा संवर्द्धन और वन तथा वन्यजीवों की रक्षा करेगा (अनुच्छेद 48A)।**
- **1978 के 44वें संशोधन अधिनियम के तहत संविधान में एक और निदेशक तत्व को शामिल किया गया, जिसके द्वारा राज्य से यह अपेक्षा की जाती है कि वह आय, प्रतिष्ठा, सुविधाओं और अवसरों की असमानताओं को कम करने का प्रयास करेगा (अनुच्छेद 38)। इसलिए विकल्प (a) सही उत्तर है।**

Q 11.D

- लोकतंत्र दो प्रकार का होता है- प्रत्यक्ष और अप्रत्यक्ष। प्रत्यक्ष लोकतंत्र में लोग अपनी शक्ति का प्रयोग प्रत्यक्ष रूप से करते हैं, जैसा कि स्विट्जरलैंड में देखा जाता है।
- प्रत्यक्ष लोकतंत्र के चार मुख्य साधन हैं, **अर्थात् परिपृच्छा (Referendum), पहल (Initiative), प्रत्याशी को वापस बुलाना (Recall) और जनमत संग्रह (Plebiscite)।**
- **परिपृच्छा (Referendum)** एक प्रक्रिया है जिसके तहत प्रस्तावित कानून को सीधे मतदाताओं के समक्ष मतदान के माध्यम से स्वीकृति के लिए प्रस्तुत किया जाता है।

- **पहल (Initiative)** एक ऐसी विधि है जिसके माध्यम से लोग विधानमंडल के समक्ष अधिनियमन हेतु विधेयक प्रस्तुत कर सकते हैं।
- **प्रत्यावर्तन या प्रत्याशी को वापस बुलाना (Recall)** एक ऐसी विधि है जिसके माध्यम से मतदाता किसी प्रतिनिधि या अधिकारी को उसके कार्यकाल की समाप्ति से पहले ही उनके कर्तव्यों का सही निर्वहन न करने पर पद से हटा सकते हैं।
- **जनमत संग्रह (Plebiscite)** यह किसी सार्वजनिक महत्व के विषय पर जनता की राय प्राप्त करने की विधि है। इसका उपयोग सामान्यतः क्षेत्रीय विवादों का समाधान करने के लिए किया जाता है।
- **इसलिए विकल्प (d) सही उत्तर है।**

Q 12.C

- दोहरी नागरिकता संघीय व्यवस्था की अनिवार्य विशेषता नहीं है। भारत जैसे कुछ संघीय देशों में एकल नागरिकता है। संघीय व्यवस्था की आवश्यक विशेषताएं इस प्रकार हैं:
  - द्विस्तरीय राजनीतिक व्यवस्था - राष्ट्रीय स्तर पर और क्षेत्रीय स्तर पर।
  - **लिखित संविधान। इसलिए, बिंदु 1 सही है।**
  - **कठोर संविधान। इसलिए, बिंदु 4 सही नहीं है।**
  - संविधान की सर्वोच्चता।
  - **स्वतंत्र न्यायपालिका। इसलिए, बिंदु 3 सही नहीं है।**
  - द्विसदनीय विधायिका।
  - **राष्ट्रीय एवं क्षेत्रीय सरकारों के मध्य शक्तियों का विभाजन। इसलिए, बिंदु 2 सही है।**
- **इसलिए, विकल्प (c) सही उत्तर है।**

Q 13.B

- 1857 के महान विद्रोह के बाद, ब्रिटिश सरकार ने भारत के प्रशासन में भारतीयों का सहयोग प्राप्त करने की आवश्यकता महसूस की। सहयोग की इस नीति को ध्यान में रखते हुए, ब्रिटिश संसद ने 1861, 1892 और 1909 में तीन अधिनियम पारित किए। 1861 का भारतीय परिषद अधिनियम भारत के संवैधानिक और राजनीतिक इतिहास में एक महत्वपूर्ण उपलब्धि है।
- **इस अधिनियम की निम्नलिखित विशेषताएं थीं:**
  - इसने भारतीयों को विधि निर्माण की प्रक्रिया में शामिल करते हुए प्रतिनिधि संस्थानों की शुरुआत की। इसमें प्रावधान किया गया कि वायसराय अपनी विस्तारित परिषद में कुछ भारतीयों को गैर-आधिकारिक सदस्य के रूप में नामनिर्देशित करेगा। 1862 में, तत्कालीन वायसराय लॉर्ड कैनिंग ने अपनी विधान परिषद में तीन भारतीयों बनारस के राजा, पटियाला के महाराजा और सर दिनकर राव को नामनिर्देशित किया।
  - इसने बॉम्बे और मद्रास प्रेसीडेंसी को पुनः विधायी शक्तियां प्रदान करके विकेंद्रीकरण की प्रक्रिया शुरू की।
  - इसने बंगाल, उत्तर-पश्चिमी प्रांत और पंजाब के लिए नई विधान परिषदों की स्थापना का प्रावधान किया, जिन्हें क्रमशः 1862, 1886 और 1897 में स्थापित किया गया।
  - भारतीय परिषद अधिनियम 1861 ने वायसराय को परिषद में कार्यों के सुचारु संचालन के लिए नियम बनाने और आदेश देने की शक्ति प्रदान की। इससे **1859 में लॉर्ड कैनिंग द्वारा शुरू किए गए 'पोर्टफोलियो' प्रणाली को भी मान्यता मिली।** इसके तहत, वायसराय की परिषद के एक सदस्य को सरकार के एक या एक से अधिक विभागों का प्रभारी बनाया गया। इस सदस्य को अपने विभाग के मामलों पर परिषद की ओर से अंतिम आदेश जारी करने का अधिकार था।
  - इसने वायसराय को आपातकाल के दौरान विधान परिषद की सहमति के बिना भी अध्यादेश जारी करने का अधिकार प्रदान किया।
  - **इसलिए विकल्प (b) सही उत्तर है।**

Q 14.B

- संविधान में ऐसा कोई प्रतिबंध नहीं है कि संविधान संशोधन विधेयक कौन पुरःस्थापित कर सकता है। किसी निजी सदस्य (कोई भी संसद सदस्य जो मंत्री नहीं है) द्वारा भी ऐसा विधेयक पुरःस्थापित किया जा सकता है। **इसलिए कथन 1 सही नहीं है।**

- 24वें संविधान संशोधन अधिनियम, 1971 के अनुसार, अनुच्छेद 368 के तहत संविधान में किए गए संशोधनों को अनुच्छेद 13 के तहत "विधि" नहीं माना जाता है और इस प्रकार मूल अधिकारों के उल्लंघन के लिए उन्हें चुनौती नहीं दी जा सकती है। हालांकि, संवैधानिक संशोधन केशवानंद भारती वाद (1973) में निर्धारित मूल संरचना सिद्धांत के अधीन हैं। **इसलिए कथन 2 सही है।**

Q 15.A

- **मराठी भाषा को आधिकारिक तौर पर शास्त्रीय भाषा का दर्जा प्रदान किया गया है।** यह महाराष्ट्र की आधिकारिक भाषा है, और गोवा राज्य की अतिरिक्त आधिकारिक भाषा है। यह भारत की 22 अनुसूचित भाषाओं में से एक है। यह भाषा महाराष्ट्र की प्राकृत भाषा से विकसित हुई है।
- शास्त्रीय भाषा का दर्जा प्राप्त करने वाली अन्य 6 भारतीय भाषाएं अर्थात् **तमिल** (2004), **संस्कृत** (2005), **तेलुगु** और **कन्नड़** (2008), **मलयालम** (2013) तथा **ओडिया** (2014) हैं।
- हाल ही में मराठी के अतिरिक्त **पाली**, प्राकृत, असमिया और बंगाली भाषाओं को शास्त्रीय भाषा का दर्जा प्रदान करने हेतु स्वीकृति दी गई है। **इसलिए विकल्प (a) सही उत्तर है।**
- **शास्त्रीय भाषा के लाभ**
- **संरक्षण और दस्तावेज़ीकरण:** उनके प्राचीन ग्रंथों के डिजिटलीकरण के साथ-साथ अभिलेखन, अनुवाद, प्रकाशन और डिजिटल मीडिया में रोजगार के अवसर सृजित होते हैं।
- **शैक्षणिक लाभ:** शिक्षा मंत्रालय इन भाषाओं के प्रतिष्ठित विद्वानों को दो प्रमुख वार्षिक अंतर्राष्ट्रीय पुरस्कार प्रदान करता है।
- **वित्तपोषण:** इन भाषाओं के शोध और उन्नति के लिए धनराशि उपलब्ध कराई जाती है।

Q 16.A

- **यद्यपि राज्य की नीति के निदेशक तत्व न तो कोई विधिक अधिकार प्रदान करते हैं और न ही कोई विधिक उपचार प्रदान करते हैं, फिर भी वे निम्नलिखित तरीकों से महत्वपूर्ण एवं उपयोगी हैं:**
  - **ये 'अनुदेशों' की तरह हैं या ये भारतीय संघ के प्राधिकारियों को संबोधित सामान्य संस्तुतियां हैं। ये उन्हें उस सामाजिक एवं आर्थिक मूल सिद्धांतों का स्मरण कराते हैं, जिसकी प्राप्ति संविधान का लक्ष्य है।**
  - **ये न्यायालयों के लिए उपयोगी मार्गदर्शक के रूप में कार्य करते हैं। ये न्यायालयों को न्यायिक समीक्षा की शक्ति के प्रयोग में सहायता करते हैं, जो कि विधि कि संवैधानिक वैधता के निर्धारण वाली शक्ति है।**
  - ये सभी राज्य क्रियाओं की विधायिका या कार्यपालिका के लिए प्रभुत्व पृष्ठभूमि का निर्माण करते हैं, तथा कुछ मामलों में न्यायालयों को दिशा-निर्देशित करते हैं।
  - ये उद्देशिका को विस्तृत रूप देते हैं, जिससे भारत के नागरिकों को न्याय, स्वतंत्रता, समानता और बंधुत्व के प्रति बल मिलता है।
  - ये राजनीतिक, आर्थिक और सामाजिक क्षेत्रों की घरेलू तथा विदेशी नीतियों में स्थायित्व एवं निरंतरता बनाए रखते हैं, भले ही सत्ता में हो जाए।
  - ये नागरिकों के मूल अधिकारों के पूरक होते हैं। इनका उद्देश्य सामाजिक एवं आर्थिक अधिकार प्रदान करके संविधान के भाग तीन में रिक्तता को पूरा करना है।
  - इनके क्रियान्वयन से नागरिकों के मूल अधिकारों के पूर्ण और समुचित उपयोग के लिए एक सकारात्मक एवं अनुकूल वातावरण निर्मित होता है। राजनीतिक लोकतंत्र बिना आर्थिक लोकतंत्र का कोई अर्थ नहीं होता है।
  - ये विपक्ष को सरकार के कामकाज पर प्रभाव और नियंत्रण बनाए रखने में सक्षम बनाते हैं। निदेशक तत्वों के विरोध एवं इसके कार्यकलापों के आधार पर विपक्ष सत्तारूढ़ दल पर आरोप लगा सकता है।
  - ये सरकार के प्रदर्शन की कड़ी परीक्षा करते हैं। जनता सरकार की नीतियों और कार्यक्रमों का परीक्षण इन संवैधानिक घोषणाओं के आलोक में कर सकती है।
  - **ये सामान्य राजनीतिक घोषणापत्र की तरह होते हैं। एक 'सत्तारूढ़ दल अपनी राजनीतिक विचारधारा की चिंता के बिना विधायिका एवं कार्यपालिका कृत्यों में इस तथ्य को स्वीकार करता है कि ये तत्व इसके प्रदर्शक, दार्शनिक और मित्र हैं।' इसलिए विकल्प (a) सही उत्तर है।**

Q 17.C

- जब संविधान में उद्देशिका शामिल की गई थी, तब इसमें समाजवादी और पंथनिरपेक्ष पद शामिल नहीं थे। **अभी तक उद्देशिका में सिर्फ एक बार 1976 में, 42वें संविधान संशोधन अधिनियम द्वारा संशोधन किया गया है। इसके द्वारा उद्देशिका में तीन नए पद - समाजवादी, पंथनिरपेक्ष और अखंडता- जोड़े गए थे। इसलिए विकल्प (c) सही उत्तर है।**

Q 18.A

- संविधान सभा की सभी समितियों में सबसे महत्वपूर्ण समिति प्रारूप समिति थी। इसका गठन 29 अगस्त, 1947 को हुआ था। यह वह समिति थी जिसे नए संविधान का प्रारूप तैयार करने की जिम्मेदारी सौंपी गई थी।
- इस समिति में सात सदस्य थे, जिनके नाम इस प्रकार हैं:
  - डॉ. बी.आर. अंबेडकर (अध्यक्ष)
  - **एन. गोपालस्वामी आयंगर**
  - अल्लादी कृष्णस्वामी अय्यर
  - **डॉ. के. एम. मुंशी**
  - **सैयद मोहम्मद सादुल्लाह**
  - एन. माधव राव
  - **टी. टी. कृष्णमाचारी**
- विभिन्न समितियों के प्रस्तावों पर विचार करने के बाद प्रारूप समिति ने भारत के संविधान का पहला प्रारूप तैयार किया। इसे फरवरी 1948 में प्रकाशित किया गया। भारत के लोगों को इस प्रारूप पर चर्चा करने और संशोधनों का प्रस्ताव देने के लिए आठ माह का समय दिया गया था।
- **इसलिए विकल्प (a) सही उत्तर है।**

Q 19.B

- **हालिया संदर्भ:** चतुर्पक्षीय सुरक्षा वार्ता (क्वाड) देशों के विदेश मंत्रियों ने **सहयोग की 20वीं वर्षगांठ के अवसर पर** मानवीय सहायता और आपदा राहत के प्रति अपनी मूलभूत प्रतिबद्धता को दोहराया। इसके साथ ही, उन्होंने मुक्त और खुले हिंद-प्रशांत, आसियान की केंद्रीयता, प्रशांत महासागर आधारित क्षेत्रीय संरचना और हिंद महासागर रिम एसोसिएशन (IORA) के समर्थन हेतु अपनी प्रतिबद्धता की भी पुनः पुष्टि की है।
- **क्वाड (QUAD): यह ऑस्ट्रेलिया, भारत, जापान और संयुक्त राज्य अमेरिका के बीच एक रणनीतिक कूटनीतिक साझेदारी है। इसका उद्देश्य एक ऐसे खुले, स्थिर और समृद्ध हिंद-प्रशांत क्षेत्र का समर्थन करना है जो समावेशी एवं लचीला हो। इसलिए विकल्प (b) सही उत्तर है।**
- क्वाड का गठन दिसंबर 2004 में उस समय हुआ था, जब इसमें शामिल चारों देश हिंद महासागर में आई सुनामी से प्रभावित देशों को सहायता प्रदान करने हेतु एकजुट हुए थे।
  - समूह ने अपनी पहली अनौपचारिक बैठक 2007 में मनीला, फिलीपींस में आसियान क्षेत्रीय मंच के सम्मेलन के दौरान आयोजित की थी। हालांकि इसके बाद, यह समूह भंग हो गया।
  - तदुपरांत वर्ष 2017 में, फिलीपींस में इसकी पहली आधिकारिक वार्ता आयोजित हुई थी।

Q 20.B

- अनुच्छेद 358 और 359 राष्ट्रीय आपातकाल में मूल अधिकारों पर प्रभाव का वर्णन करते हैं। अनुच्छेद 358, अनुच्छेद 19 द्वारा गारंटीकृत मूल अधिकारों के निलंबन से संबंधित है, जबकि अनुच्छेद 359 अन्य मूल अधिकारों (अनुच्छेद 20 और 21 द्वारा प्रदत्त अधिकारों को छोड़कर) के निलंबन से संबंधित है।
- अनुच्छेद 358 के अनुसार, जब राष्ट्रीय आपात की घोषणा की जाती है, तो अनुच्छेद 19 द्वारा प्रदत्त छह मूल अधिकार स्वतः ही निलंबित हो जाते हैं। इनके निलंबन के लिए किसी अलग आदेश की आवश्यकता नहीं होती है।
- 1978 के 44वें संशोधन अधिनियम ने अनुच्छेद 358 की संभावना पर दो प्रकार से प्रतिबंध लगा दिया है।

- पहला, **अनुच्छेद 19 द्वारा प्रदत्त छह मूल अधिकारों को युद्ध या बाह्य आक्रमण के आधार पर घोषित राष्ट्रीय आपातकाल में ही निलंबित किया जा सकता है न कि सशस्त्र विद्रोह के आधार पर। इसलिए कथन 1 सही नहीं है।**
- दूसरा, केवल आपातकाल से संबंधित विधियों को ही चुनौती दिए जाने से संरक्षण दिया गया है, अन्य विधियों को नहीं। साथ ही केवल ऐसी विधियों के तहत कार्यकारी कार्रवाई को भी चुनौती देने से संरक्षण दिया गया है।

- **अनुच्छेद 359 राष्ट्रपति को राष्ट्रीय आपातकाल के दौरान मूल अधिकारों के प्रवर्तन के लिए किसी भी न्यायालय में जाने के अधिकार को निलंबित करने के लिए अधिकृत करता है। (इसलिए कथन 2 सही है)।** इसका अर्थ यह है कि अनुच्छेद 359 के तहत मूल अधिकार निलंबित नहीं होते हैं, बल्कि केवल उनका प्रवर्तन निलंबित होता है। वास्तव में मूल अधिकार जीवित रहते हैं, केवल इनके तहत उपचार निलंबित होता है। यह निलंबन उन्हीं मूल अधिकारों से संबंधित होता है, जो राष्ट्रपति के आदेश में वर्णित होते हैं। इसके अतिरिक्त यह निलंबन आपातकाल की अवधि अथवा आदेश में वर्णित अल्पावधि हेतु लागू हो सकते हैं। इसके साथ ही निलंबन का आदेश पूरे देश अथवा देश के किसी भाग पर लागू किया जा सकता है। इसे अनुमोदन के लिए संसद के प्रत्येक सदन के समक्ष रखा जाना चाहिए।
- 44वें संशोधन अधिनियम, 1978 ने अनुच्छेद 359 की संभावना पर दो प्रतिबंध लगाता है -
  - **पहला, राष्ट्रपति अनुच्छेद 20 तथा 21 के अंतर्गत दिए गए अधिकारों को लागू करने के लिए न्यायालय में जाने के अधिकार को निलंबित नहीं कर सकता है।** दूसरे शब्दों में, अपराध के लिए दोषसिद्धि के संबंध में संरक्षण का अधिकार (अनुच्छेद 20) तथा प्राण और दैहिक स्वतंत्रता का अधिकार (अनुच्छेद 21) आपातकाल में भी प्रभावी रहता है।
  - दूसरा, केवल आपातकाल से संबंधित विधियां चुनौती दिए जाने से संरक्षित हैं, न कि अन्य विधियां। इसके साथ ही, केवल ऐसी विधि के तहत की गई कार्यकारी कार्रवाई ही संरक्षित हैं।

Q 21.B

- **हालिया संदर्भ: भारत ने जलवायु परिवर्तन पर संयुक्त राष्ट्र फ्रेमवर्क कन्वेंशन (UNFCCC) को अपनी चौथी द्विवार्षिक अद्यतन रिपोर्ट (BUR-4) प्रस्तुत की है।** BUR-4 थर्ड नेशनल कम्युनिकेशन (TNC) को अद्यतित करता है और इसमें वर्ष 2020 के लिए राष्ट्रीय ग्रीनहाउस गैस (GHG) की सूची शामिल है। UNFCCC के तहत, विकासशील देशों को जलवायु संरक्षण की दिशा में अपने प्रयासों पर एक विस्तृत रिपोर्ट प्रस्तुत करने का दायित्व सौंपा गया है। यह रिपोर्ट द्विवार्षिक अद्यतन रिपोर्ट (Biennial Update Report या BUR) कहलाती है। इस रिपोर्ट को पेरिस जलवायु समझौते के तहत निर्धारित दायित्वों के हिस्से के रूप में प्रस्तुत किया जाता है।
- **रिपोर्ट की मुख्य बातें:**
  - **GHG उत्सर्जन:** 2019 की तुलना में 2020 के दौरान इसमें 7.93% की कमी आई है।
  - **क्षेत्रकवार उत्सर्जन: ऊर्जा (75.66%)> कृषि (13.72%)> औद्योगिक प्रक्रिया और उत्पाद उपयोग (8.06%)> अपशिष्ट (2.56%)। इसलिए विकल्प (b) सही है।**
  - **सकल घरेलू उत्पाद (GDP) की उत्सर्जन तीव्रता:** 2005 से 2020 के बीच इसमें 36% की कमी आई है।
  - **गैर-जीवाश्म आधारित स्रोतों का हिस्सा:** यह स्थापित विद्युत उत्पादन क्षमता (अक्टूबर 2024) का 46.52% है।
  - **कार्बन सिंक का सृजन:** 2005 से 2021 के बीच वन एवं वृक्ष आवरण के माध्यम से 2.29 बिलियन टन CO_2 का अतिरिक्त कार्बन सिंक निर्मित किया गया है।
  - **वन एवं वृक्ष आवरण:** वर्तमान में यह देश के कुल भौगोलिक क्षेत्र का 25.17% है और इसमें लगातार वृद्धि हो रही है।
  - **इसलिए विकल्प (b) सही उत्तर है।**

Q 22.B

- इस अधिनियम के द्वारा संविधान सभा को पूर्ण संप्रभु निकाय बना दिया गया। इस अधिनियम ने **संविधान सभा को भारत के संबंध में अंग्रेजों द्वारा बनाए गए किसी भी कानून को निरस्त करने या उसमें संशोधन करने का अधिकार भी प्रदान किया।**
- इस अधिनियम द्वारा **वायसराय का पद समाप्त कर दिया गया** तथा प्रत्येक अधिराज्य (डोमिनियन) के लिए एक गवर्नर-जनरल की नियुक्ति का प्रावधान किया।

- इस अधिनियम ने भारत में ब्रिटिश शासन को समाप्त करते हुए 15 अगस्त, 1947 को भारत को एक स्वतंत्र एवं संप्रभु राज्य घोषित कर दिया। ब्रिटेन का राजा अब 'भारत का सम्राट' नहीं रहा।
- इसने **भारतीय देशी रियासतों पर से ब्रिटिश आधिपत्य की समाप्ति** की घोषणा की **तथा देशी रियासतों को दो स्वतंत्र राज्यों (पाकिस्तान या भारत) में शामिल होने या स्वतंत्र रहने की स्वतंत्रता प्रदान की।**
- **इसलिए विकल्प (b) सही उत्तर है।**

Q 23.D

- संविधान के भाग तीन के अंतर्गत सभी मूल अधिकार राज्य की कार्रवाइयों के विरुद्ध संरक्षण प्रदान करते हैं। हालांकि, कुछ मूल अधिकार निजी व्यक्तियों की कार्रवाइयों के विरुद्ध भी उपलब्ध हैं। ये हैं:
  - अनुच्छेद 15(2): इसमें कहा गया है कि कोई भी नागरिक केवल धर्म, मूलवंश, जाति, लिंग, जन्म स्थान या इनमें से किसी के आधार पर निम्नलिखित के संबंध में किसी भी निर्योग्यता, दायित्व, निर्बन्धन या शर्त के अधीन नहीं होगा:
    - दुकानों, सार्वजनिक भोजनालयों, होटलों और सार्वजनिक मनोरंजन के स्थानों में प्रवेश, या
    - पूर्णतः या भागतः राज्य-निधि से पोषित या साधारण जनता के प्रयोग के लिए समर्पित कुओं, तालाबों, स्नानघाटों, सड़कों और सार्वजनिक समागम के स्थानों के उपयोग।
  - **अनुच्छेद 17: यह 'अस्पृश्यता' का अंत करता है और किसी भी रूप में इसके आचरण को निषिद्ध करता है।**
  - **अनुच्छेद 23: यह मानव के दुर्व्यापार, बेगार (बलात् श्रम) और इसी प्रकार के अन्य बलात् श्रम पर प्रतिबंध लगाता है।**
  - **अनुच्छेद 24: यह चौदह वर्ष से कम आयु के किसी बालक को किसी कारखाने या खान में या किसी अन्य परिसंकटमय नियोजन जैसे निर्माण कार्य या रेलवे में काम करने के लिए नियोजन पर प्रतिबंध लगता है।**
- **उपर्युक्त अनुच्छेदों के तहत अधिकारों के उल्लंघन के लिए निजी व्यक्तियों के विरुद्ध भी उपचार उपलब्ध हैं और राज्य को यह सुनिश्चित करना चाहिए कि उचित कार्रवाई की जाए। इसलिए विकल्प (d) सही उत्तर है।**

Q 24.B

- **प्रादेशिक सेना द्वारा गोमती नदी के पुनरुद्धार और संरक्षण के लिए एक नया टास्क फोर्स गठित किया गया है। गंगा टास्क फोर्स नामक यह फोर्स प्रदूषण की निगरानी,** नदी तटों और घाटों पर **गश्त लगाने**, जन जागरूकता अभियानों के संचालन तथा नदी तट के स्थिरीकरण **जैसे उत्तरदायित्वों का निर्वहन करेगी।**
- **गोमती नदी के बारे में:**
  - **गोमती नदी का उद्गम उत्तर प्रदेश (भारत) के पीलीभीत जिले के माधोटांडा के पास स्थित गोमत ताल से होता है। ज्ञातव्य है कि इस ताल को पहले फुलहर झील के नाम से भी जाना जाता था।** उत्तर प्रदेश राज्य में इस नदी की लंबाई 900 किलोमीटर (560 मील) है और यह वाराणसी जिले में सैदपुर, कैथी के निकट गंगा नदी से मिलती है। गोमती गंगा नदी की एक सहायक नदी है। **इसलिए कथन 1 सही नहीं है।**
  - **लखनऊ, सुल्तानपुर और जौनपुर शहर गोमती के तट पर स्थित हैं। इसलिए कथन 2 सही है।**

Q 25.A

- सामूहिक उत्तरदायित्व संसदीय व्यवस्था की एक प्रमुख विशेषता है। मंत्रिपरिषद सामूहिक रूप से विधायिका (जैसे, भारत में लोकसभा) के प्रति उत्तरदायी होती है। यदि विधायिका मंत्रिपरिषद के विरुद्ध अविश्वास प्रस्ताव पारित कर देती है, तो प्रधानमंत्री सहित सभी मंत्रियों को इस्तीफा देना पड़ता है। **इसलिए कथन 1 सही है।**
- संसदीय व्यवस्था में कार्यपालिका और विधायिका के बीच शक्तियों का कोई कठोड़ पृथक्करण नहीं होता है। मंत्री कार्यपालिका और विधायिका दोनों का हिस्सा होते हैं। **इसलिए कथन 2 सही नहीं है।**
- संसदीय प्रणाली में, कार्यपालिका (प्रधानमंत्री और मंत्रिपरिषद) को विधायिका (जैसे, भारत में लोकसभा) को भंग करने की सिफारिश करने का अधिकार होता है। इस शक्ति का प्रयोग राष्ट्र के प्रमुख (जैसे भारत में राष्ट्रपति) द्वारा प्रधानमंत्री की सलाह पर किया जाता है। **इसलिए कथन 3 सही है।**

Q 26.C

- **हाल ही में, उत्तराखंड उच्च न्यायालय ने उत्तराखंड के बागेश्वर जिले में खड़िया (सोपस्टोन) के अनियमित खनन के लिए अधिकारियों को फटकार लगाई है।**
- **खड़िया के बारे में:**
  - इसे स्टीटाइट के नाम से भी जाना जाता है। यह एक रूपांतरित चट्टान है जो प्राकृतिक रूप से पाए जाने वाले खनिज टैल्क से निर्मित होता है। **इसलिए कथन 2 सही है।**
  - **यह सौंदर्य प्रसाधन, फार्मास्यूटिकल्स और अन्य उद्योगों में उपयोग किया जाता है।**
  - स्रोत खान के आधार पर, इसमें अन्य खनिजों जैसे अभ्रक, क्लोराइट, एम्फिबोल्स, क्वार्ट्ज आदि की अलग-अलग मात्रा पायी जाती है।
  - **स्वरूप: ग्रे, नीला, हरा या भूरा रंग**
  - **गुण:** यह अपेक्षाकृत नरम, बहुत सघन और अत्यधिक ऊष्मा-प्रतिरोधी होता है।
  - **अनुप्रयोग:** इसका प्रयोग रसोई का चौका (काउंटरटॉप्स), सिंक, चूल्हे और मूर्तियों आदि के निर्माण एवं डिजाइन हेतु किया जाता है।
  - **भंडार: राजस्थान (57%) और उत्तराखंड (25%) (भारतीय खान ब्यूरो)। इसलिए कथन 1 सही है।**

Q 27.A

- भारत के महान्यायवादी को संसद सदस्य को प्रदान किए गए सभी विशेषाधिकार और उन्मुक्तियां प्राप्त होती हैं। उदाहरण के लिए, महान्यायवादी संसद की कार्यवाही में भाग ले सकता है, जिसमें बहस और चर्चाएं भी शामिल हैं। हालांकि, वह उनमें मतदान नहीं कर सकता है। **इसलिए कथन 1 सही है।**
- महान्यायवादी एक संवैधानिक पद है और वह संघ की कार्यकारिणी का एक अंग है। भारतीय संविधान के अनुच्छेद 76 के अनुसार, महान्यायवादी भारत सरकार का मुख्य कानूनी सलाहकार होता है तथा कानूनी मामलों में केंद्र सरकार का प्रतिनिधित्व करता है। **इसलिए कथन 2 सही है।**
- लोकसभा भंग होने के बाद महान्यायवादी स्वतः त्यागपत्र नहीं देता है। महान्यायवादी राष्ट्रपति के प्रसादपर्यंत पद धारण करता है तथा उसकी पदमुक्ति अथवा त्यागपत्र का संबंध लोकसभा के विघटन से नहीं होता है। वह तब तक पद पर बना रह सकता है जब तक कि उसे बर्खास्त न कर दिया जाए या वह स्वेच्छा से त्यागपत्र न दे। **इसलिए कथन 3 सही नहीं है।**

Q 28.B

- केंद्रीय अन्वेषण ब्यूरो (CBI) की **स्थापना 1963 में** गृह मंत्रालय के एक संकल्प के द्वारा की गई थी। बाद में इसे एक संलग्न कार्यालय का दर्जा प्रदान करते हुए **कार्मिक मंत्रालय** को हस्तांतरित कर दिया गया। 1941 में स्थापित स्पेशल पुलिस एस्टैब्लिशमेंट (जो कि निगरानी के मामले देखता था) का भी CBI में विलय कर दिया गया। CBI की स्थापना की संस्तुति **भ्रष्टाचार निवारण** पर संथानम समिति (1962-1964) द्वारा की गई थी। **CBI एक वैधानिक निकाय नहीं है।** इसे अपनी शक्तियां दिल्ली विशेष पुलिस स्थापन अधिनियम, 1946 से प्राप्त होती हैं।
- **CBI के कार्य इस प्रकार हैं:**
  - केंद्र सरकार के कर्मचारियों के भ्रष्टाचार, रिश्वतखोरी और कदाचार के मामलों की जांच करना। **इसलिए कथन (a) सही है।**
  - राजकोषीय और आर्थिक कानूनों के उल्लंघन से संबंधित मामलों की जांच करना, अर्थात आयत-निर्यात नियंत्रण से संबंधित कानूनों, सीमा शुल्क और केंद्रीय उत्पाद शुल्क, आयकर, विदेशी मुद्रा विनियमन आदि से संबंधित कानूनों के उल्लंघन की जांच करना। हालांकि, ऐसे मामलों की जांच को संबंधित विभाग के परामर्श से या उसके अनुरोध पर किया जाता है।
  - पेशेवर अपराधियों के संगठित गिरोहों द्वारा किए गए ऐसे गंभीर अपराधों की जांच करना, जिनका राष्ट्रीय या अंतर्राष्ट्रीय स्तर पर प्रभाव हुआ हो। **इसलिए कथन (c) सही है।**
  - भ्रष्टाचार निरोधक एजेंसियों और विभिन्न राज्य पुलिस बलों के बीच समन्वय स्थापित करना।
  - राज्य सरकार के अनुरोध पर, सार्वजनिक महत्व के किसी मामले की जांच करना।
  - अपराध के आंकड़ों का अनुरक्षण तथा आपराधिक सूचनाओं का प्रसार। **इसलिए कथन (d) सही है।**
- बम विस्फोट, विमान और जहाजों की हाइजैकिंग, परमाणु प्रतिष्ठानों पर हमले तथा सामूहिक विनाश के हथियारों के उपयोग सहित आतंकवादी हमलों की जांच करना राष्ट्रीय जांच एजेंसी (NIA) का कार्य है। **इसलिए विकल्प (b) सही नहीं है।**

Q 29.A

- उच्चतम न्यायालय और उच्च न्यायालय अधिकारों के प्रवर्तन के लिए सरकार को आदेश एवं निर्देश दे सकते हैं। न्यायालय विभिन्न विशेष आदेश जारी कर सकते हैं जिन्हें रिट (Writ) के रूप में जाना जाता है।
    - **बंदी प्रत्यक्षीकरण (Habeas Corpus):** बंदी प्रत्यक्षीकरण रिट का अर्थ है कि उच्चतर न्यायालय (उच्च न्यायालय या उच्चतम न्यायालय) आदेश देता है कि गिरफ्तार व्यक्ति को उसके समक्ष पेश किया जाए। यदि गिरफ्तारी का तरीका या आधार वैध या संतोषजनक नहीं है तो न्यायालय गिरफ्तार व्यक्ति को रिहा करने का आदेश भी दे सकता है।
    - **परमादेश (Mandamus):** यह रिट तब जारी किया जाता है जब उच्चतर न्यायालय पाता है कि कोई विशेष पदाधिकारी अपने विधिक दायित्व का निर्वहन नहीं कर रहा है और इससे किसी व्यक्ति के अधिकार का उल्लंघन कर रहा है।
    - **प्रतिषेध (Prohibition):** यह रिट उच्चतर न्यायालय द्वारा तब जारी किया जाता है जब अधीनस्थ न्यायालय ने अपने न्याय क्षेत्राधिकार से बाहर के मामले पर विचार किया हो।
    - **अधिकार पृच्छा (Quo Warranto):** यदि उच्चतर न्यायालय यह पाता है कि कोई व्यक्ति किसी पद पर आसीन है लेकिन वह उस पद को धारण करने का अधिकार नहीं रखता, तो वह अधिकार पृच्छा रिट जारी करता है। साथ ही, उस व्यक्ति को उस पदाधिकारी के रूप में कार्य करने से रोकता है।
    - **उत्प्रेषण (Certiorari):** इस रिट के तहत उच्चतर न्यायालय अधीनस्थ न्यायालय या किसी अन्य निकाय को उसके समक्ष लंबित मामले को उच्च निकाय या न्यायालय को स्थानांतरित करने का आदेश देता है।

Q 30.B

- लोकपाल और लोकायुक्त अधिनियम, 2013 के अनुसार, लोकपाल नामक संस्था में एक अध्यक्ष और अधिकतम आठ सदस्य शामिल होंगे, जिनमें से 50% न्यायिक सदस्य होंगे। लोकपाल के 50% सदस्य अनुसूचित जाति/अनुसूचित जनजाति/अन्य पिछड़ा वर्ग, अल्पसंख्यक और महिला वर्ग से होंगे।
- लोकपाल नामक संस्था के अध्यक्ष और सदस्यों का चयन एक चयन समिति के माध्यम से किया जाता है जिसमें निम्नलिखित शामिल होते हैं:
    - **प्रधानमंत्री**
    - **लोक सभा अध्यक्ष**
    - **लोकसभा में विपक्ष का नेता**
    - **भारत का मुख्य न्यायाधीश या मुख्य न्यायाधीश द्वारा नामित उच्चतम न्यायालय का वर्तमान न्यायाधीश।**
    - चयन समिति के प्रथम चार सदस्यों की सिफारिशों के आधार पर भारत के राष्ट्रपति द्वारा "सर्वसम्मति से" नामित एक **विख्यात विधिवेत्ता।**

Q 31.D

- भारतीय परिषद अधिनियम, 1919 की विशेषताएं:
- इस अधिनियम के तहत प्रांतीय विषयों को दो भागों - हस्तांतरित और आरक्षित में विभाजित किया गया था। हस्तांतरित विषयों को गवर्नर द्वारा मंत्रियों की सहायता से प्रशासित किया जाना था, जबकि आरक्षित विषयों को गवर्नर तथा उसकी कार्यकारी परिषद द्वारा प्रशासित किया जाना था। इसे शासन की दोहरी प्रणाली या द्वैध शासन (Diarchy) कहा जाता था।
- **इसने भारतीय विधान परिषद को दो सदनों वाली द्विसदनीय विधायिका से प्रतिस्थापित कर दिया।** दोनों सदनों के लिए निर्वाचन मुख्यतः प्रत्यक्ष चुनाव द्वारा होते थे। **इसलिए कथन 2 सही नहीं है।**
- इसने पहली बार प्रांतीय बजट को केंद्रीय बजट से पृथक किया और प्रांतीय विधायिका को अपना बजट बनाने के लिए अधिकृत किया।
- **मुसलमानों के लिए पृथक निर्वाचन क्षेत्र की शुरुआत 1909 के अधिनियम में ही की गई थी।** भारतीय परिषद अधिनियम, 1919 में इस प्रावधान को सिखों, भारतीय ईसाइयों, एंग्लो इंडियन तथा यूरोपीय लोगों तक विस्तारित किया गया था। **इसलिए कथन 1 सही नहीं है।**

Q 32.C

- **हालिया संदर्भ: भारत हाल ही में आधिकारिक सांख्यिकी के लिए बिग डेटा और डेटा साइंस पर संयुक्त राष्ट्र विशेषज्ञ समिति (UN-CEBD) में शामिल हो गया है। इसलिए कथन (c) सही नहीं है।**

- **UN-CEBD की स्थापना 2014 में संयुक्त राष्ट्र सांख्यिकी आयोग के 45वें सत्र के दौरान की गई थी। इसका प्रथम अध्यक्ष ऑस्ट्रेलिया को बनाया गया था।**
- UN-CEBD को बिग डेटा के लाभों और चुनौतियों की जांच करने के लिए गठित किया गया था, जिसमें सतत विकास लक्ष्यों पर निगरानी और रिपोर्टिंग की क्षमता भी शामिल है। **इसलिए कथन (a) सही है।**
- **UN-CEBD में 31 सदस्य देश और 16 अंतर्राष्ट्रीय संगठन शामिल हैं। UN-CEBD का वर्तमान अध्यक्ष दक्षिण अफ्रीका तथा उपाध्यक्ष डेनमार्क और यूनाइटेड किंगडम(दोनों) हैं। इसलिए कथन (b) और (d) सही हैं।**

Q 33.A

- **हाल ही में, केंद्रीय जनजातीय कार्य मंत्रालय (MoTA) ने मध्य प्रदेश सरकार को वीरांगना दुर्गावती टाइगर रिजर्व और उसके आसपास के क्षेत्रों में रहने वाले समुदायों के वन अधिकार अधिनियम (FRA), 2006 के तहत निर्धारित वन अधिकारों के कथित उल्लंघन की जांच करने का निर्देश दिया हैं।**
  - **वीरांगना दुर्गावती टाइगर रिजर्व मध्य प्रदेश के सागर, दमोह और नरसिंहपुर जिलों में विस्तारित है। इसलिए कथन 1 सही है।**
  - इसमें नौरादेही वन्यजीव अभयारण्य और वीरांगना दुर्गावती अभयारण्य के क्षेत्र शामिल हैं। नौरादेही एक विशिष्ट संरक्षित क्षेत्र है जिसमें **भारत की दो प्रमुख नदी वेसिन, अर्थात् गंगा और नर्मदा बेसिन, शामिल हैं। इसलिए कथन 2 सही नहीं है।**
  - **वनस्पतिजात:** उष्णकटिबंधीय शुष्क पर्णपाती वन, जिसमें मुख्यतः सागौन के वृक्ष पाए जाते हैं। **प्राणिजात**: नीलगाय, चीतल, सांभर, रीसस मकाक, तेंदुआ, भारतीय भेड़िया आदि।

Q 34.D

- **हालिया संदर्भ:** राष्ट्रीय वन्यजीव बोर्ड (NBWL) की स्थायी समिति ने हूलोंगापार गिब्बन वन्यजीव अभयारण्य के पारिस्थितिकी-संवेदनशील क्षेत्र (ESZ) में अन्वेषण हेतु ड्रिलिंग करने की अनुमति दी है। साथ ही, यह स्पष्ट किया है कि यदि साइट पर कोई भंडार पाया जाता है तो भी वहां से निष्कर्षण की अनुमति नहीं दी जाएगी।
- **हूलोंगापार गिब्बन अभयारण्य को पूर्व में गिब्बन वन्यजीव अभयारण्य या हूलोंगापार आरक्षित वन के रूप में जाना जाता था। यह भारत के असम राज्य में अवस्थित एक पृथक संरक्षित क्षेत्र है। यह एक सदाबहार वन क्षेत्र है** जहां भारत की एकमात्र वानर और गिब्बन प्रजाति - हूलॉक गिब्बन तथा पूर्वोत्तर भारत का एकमात्र रात्रिचर नर वानर (प्राइमेट) - बंगाल स्लो लोरिस पाया जाता है। **इसलिए विकल्प (d) सही उत्तर है।**
- **भारत और बांग्लादेश में, पश्चिमी हूलॉक गिब्बन मुख्यतः वितान, चौड़ी पत्ती वाले, आर्द्र सदाबहार वनों और मिश्रित सदाबहार वनों में पाए जाते हैं।** इसमें डिप्टरोकार्प वन और प्रायः पर्वतीय क्षेत्र शामिल होते हैं। **इसे IUCN द्वारा 'एंडेंजर्ड' (Endangered) श्रेणी में सूचीबद्ध किया गया है।**
- **बंगाल स्लो लोरिस** (नक्टिसबस बेंगालेंसिस) या उत्तरी स्लो लोरिस एक स्ट्रेप्सिराइन प्राइमेट है, **जो भारतीय उपमहाद्वीप और इंडोचीन में** पाई जाने वाली स्लो लोरिस की एक देशज प्रजाति है। इस प्रजाति को IUCN रेड लिस्ट में **'एंडेंजर्ड'(Endangered) श्रेणी में** सूचीबद्ध किया गया है। यह जीव विदेशी पालतू जानवरों के व्यापार और पारंपरिक चिकित्सा में बढ़ती मांग के कारण विलुप्ति के कगार पर है।

Q 35.D

- **लोकपाल एक सांविधिक निकाय (statutory body) है। इसकी स्थापना लोकपाल और लोकायुक्त अधिनियम, 2013 के तहत की गई है।** यह "ओम्बड्समैन" के रूप में कार्य करता है और कुछ लोक सेवकों के विरुद्ध भ्रष्टाचार के आरोपों और संबंधित मामलों की जांच करता है। इसके क्षेत्राधिकार में प्रधान मंत्री, मंत्री, संसद सदस्य, समूह A, B, C और D के अधिकारी तथा केंद्र सरकार के अधिकारी आते हैं।
- **विकल्प 1 सही नहीं है:** यद्यपि लोकपाल का क्षेत्राधिकार मंत्रियों तक विस्तृत है लेकिन यह संसद में मंत्रियों और संसद सदस्यों द्वारा दिए गए वक्तव्य या मत के मामले में जांच नहीं कर सकता है।
- **विकल्प 2 सही नहीं है:** सरकार द्वारा सहायता प्राप्त संस्थानों को लोकपाल के क्षेत्राधिकार से बाहर रखा गया है। यद्यपि, सरकार द्वारा पूर्ण एवं आंशिक रूप से वित्तपोषित संस्थाएँ, लोकपाल के क्षेत्राधिकार में आती हैं।

- **विकल्प 3 सही नहीं है:** लोकपाल और लोकायुक्त अधिनियम, 2013 के अनुसार, संस्थाएं (सभी संस्थाएं नहीं) जो विदेशी अंशदान विनियमन अधिनियम (FCRA) के तहत विदेशी स्रोतों से प्रति वर्ष 10 लाख रुपये से अधिक धन प्राप्त करती हैं लोकपाल के क्षेत्राधिकार में आती हैं।

Q 36.C

- अनुच्छेद 360 राष्ट्रपति को वित्तीय आपात की घोषणा करने की शक्ति प्रदान करता है, यदि उसे यह समाधान हो जाता है कि ऐसी स्थिति उत्पन्न हो गई है जिससे भारत या उसके राज्यक्षेत्र के किसी भाग का वित्तीय स्थायित्व या प्रत्यय संकट में है।
- **वित्तीय आपात की उद्घोषणा के परिणाम:**
  - केंद्र की कार्यपालिका शक्ति का विस्तार निम्नलिखित तक हो जाता है:
    - किसी राज्य को वित्तीय औचित्य संबंधी ऐसे सिद्धांतों के पालन का निर्देश देना, जिनको निर्देशों में निर्दिष्ट किया गया हो; और
    - किसी भी राज्य को ऐसे अन्य निर्देश देना, जिन्हें राष्ट्रपति उस प्रयोजन के लिए आवश्यक और पर्याप्त समझते हैं।
  - दिए गए निर्देशों में ऐसे प्रावधान शामिल हो सकते हैं:
    - राज्य में सेवारत सभी या किसी वर्ग के सेवकों के वेतन और भत्तों में कटौती; तथा
    - राज्य विधानमंडल द्वारा पारित सभी धन विधेयकों या अन्य वित्तीय विधेयकों को राष्ट्रपति के विचार के लिए आरक्षित करना। **इसलिए कथन 2 सही है।**
  - राष्ट्रपति निम्नलिखित के वेतन और भत्तों में कटौती के लिए भी निर्देश जारी कर सकते हैं:
    - केंद्र की सेवा करने वाले सभी या किसी भी वर्ग के व्यक्ति; तथा
    - उच्चतम न्यायालय और उच्च न्यायालय के न्यायाधीश। **इसलिए कथन 3 सही है।**
  - इस प्रकार, वित्तीय आपात के दौरान केंद्र को राज्यों के वित्तीय मामलों पर पूर्ण नियंत्रण प्राप्त हो जाता है। **इसलिए कथन 1 सही है।**

Q 37.C

- **संविधानवाद सीमित सरकार से संबंधित अवधारणा है।** इसका तात्पर्य है कि सरकार को दी गई शक्तियां असीमित नहीं बल्कि सीमित होती हैं। **मूल अधिकार सरकार की शक्तियों पर सीमाएं आरोपित करते हैं,** जैसे राज्य को नागरिकों के अभिव्यक्ति, वाक् और स्वतंत्रता के अधिकार का सम्मान करना चाहिए। यदि सरकार इन अधिकारों का सम्मान नहीं करती है तो पीड़ित नागरिक इनके प्रवर्तन के लिए न्यायपालिका की शरण ले सकता है। इस संदर्भ में, मूल अधिकार प्रतिबंध के रूप में कार्य कर सकते हैं। **इसलिए कथन-I सही है।**
- यद्यपि **राज्य की नीति के निर्देशक तत्व सरकार पर प्रतिबंध/सीमाएं नहीं लगा सकते** हैं क्योंकि ये प्रवर्तनीय नहीं हैं और ये किसी देश के शासन के लिए मूलभूत तत्व हैं। **इसलिए कथन-II गलत है।**
- **इसलिए विकल्प (c) सही उत्तर है।**

Q 38.A

- **हाल ही में विश्व आर्थिक मंच ने 'वैश्विक साइबर सुरक्षा आउटलुक 2025' शीर्षक से एक रिपोर्ट जारी की है। इसलिए विकल्प (a) सही उत्तर है।**
  - **विश्व आर्थिक मंच** द्वारा प्रकाशित **वैश्विक साइबर सुरक्षा आउटलुक 2025,** एक्सेंचर (Accenture) के सहयोग से तैयार की गई है। इस रिपोर्ट में उन साइबर सुरक्षा प्रवृत्तियों का विश्लेषण किया गया है, जो आगामी वर्षों में अर्थव्यवस्थाओं और समाजों को प्रभावित करेंगी।
- रिपोर्ट में प्रमुख निष्कर्षों का विश्लेषण करते हुए साइबर सुरक्षा परिदृश्य की जटिलताओं पर चर्चा की गई है। ये जटिलताएं भू-राजनीतिक तनावों, उभरती प्रौद्योगिकियों, आपूर्ति श्रृंखला की परस्पर निर्भरता और साइबर अपराध की परिष्कृत तकनीकों के कारण और भी तीव्र हो गई है।

- **विश्व आर्थिक मंच द्वारा जारी अन्य रिपोर्ट:**
  - यात्रा और पर्यटन प्रतिस्पर्धात्मकता रिपोर्ट।
  - वैश्विक प्रतिस्पर्धात्मकता रिपोर्ट।
  - इनेबलिंग ट्रेड रिपोर्ट।
  - ग्लोबल एनर्जी आर्किटेक्चर परफार्मेंस इंडेक्स रिपोर्ट।
  - वैश्विक पर्यावरण प्रदर्शन सूचकांक।
  - वर्ल्ड पावर लैंग्वेज इंडेक्स।
  - समावेशी विकास सूचकांक।
  - मानव पूंजी सूचकांक।
  - वैश्विक लैंगिक अंतराल सूचकांक।

Q 39.A

- **संविधान में उपबंधित मूल अधिकारों की प्रमुख विशेषताएं निम्नलिखित है:**
  - इनमें से कुछ केवल नागरिकों के लिए उपलब्ध हैं, जबकि अन्य सभी व्यक्तियों के लिए उपलब्ध हैं, चाहे वे नागरिक, विदेशी या निगम या कंपनियों जैसे कानूनी व्यक्ति हों।
  - ये असीमित नहीं हैं, बल्कि वादयोग्य होते हैं। राज्य उन पर युक्तियुक्त निर्बंधन लगा सकता है। यद्यपि, ऐसे निर्बंधन उचित हैं या नहीं, इसका निर्णय न्यायालय करता है। इस प्रकार, ये व्यक्ति के अधिकारों और सम्पूर्ण समाज के अधिकारों तथा व्यक्तिगत स्वतंत्रता और सामाजिक नियंत्रण के बीच संतुलन स्थापित करते हैं।
  - **ये स्थायी नहीं हैं। संसद इनमें कटौती या इनका निरसन कर सकती है लेकिन ऐसा संवैधानिक संशोधन अधिनियम द्वारा किया जा सकता हैं, ना कि किसी साधारण अधिनियम द्वारा।** इसके अलावा, यह संविधान के 'मूल ढांचे' को प्रभावित किए बिना किया जा सकता है। **इसलिए कथन 2 सही नहीं है।**
  - **ये सभी अधिकार राज्य की मनमानी कार्रवाई के विरुद्ध उपलब्ध हैं। यद्यपि, इनमें से कुछ निजी व्यक्तियों की कार्रवाइयों के विरुद्ध भी उपलब्ध हैं। इसलिए कथन 1 सही है।**
  - इन्हें उच्चतम न्यायालय द्वारा गारंटी व सुरक्षा प्रदान की जाती है। पीड़ित व्यक्ति इनके हनन की स्थिति में सीधे उच्चतम न्यायालय में वाद दायर कर सकता है और यह आवश्यक नहीं है कि वहां उच्च न्यायालयों के निर्णय के विरुद्ध ही अपील की जाए।
  - **इनके कार्य क्षेत्र का दायरा अनुच्छेद 31क (संपत्ति आदि के अधिग्रहण पर कानून की रक्षा), अनुच्छेद 31ख (कुछ अधिनियमों एवं विनियमों का विधि मान्यीकरण 9वीं सूची में शामिल किया गया) और अनुच्छेद 31ग (कुछ निदेशक तत्वों को प्रभावी करने वाली विधियों की व्यावृत्ति) द्वारा सीमित है। इसलिए कथन 3 सही नहीं है।**

Q 40.A

- भारतीय संविधान की उद्देशिका 'उद्देश्य प्रस्ताव' पर आधारित है, जिसे जवाहरलाल नेहरू द्वारा 13 दिसंबर 1946 को तैयार और प्रस्तुत किया गया था। इसे संविधान सभा द्वारा 22 जनवरी 1947 को सर्वसम्मति से अपनाया गया था।
- उद्देशिका को अपनाने के बाद, यह संविधान का हिस्सा बन गयी। इसलिए, उद्देशिका पर उच्चतम न्यायालय की वर्तमान राय संविधान निर्माताओं की राय के अनुरूप है।
- **संविधान सभा द्वारा संविधान के शेष हिस्सों को अधिनियमित किए जाने के बाद ही उद्देशिका को अधिनियमित किया गया था। उद्देशिका को अंत में अधिनियमित करने का कारण यह सुनिश्चित करना था कि यह संविधान सभा द्वारा अपनाए गए संविधान के समरूप हो। कथन-I और कथन-II दोनों सही हैं तथा कथन-II कथन-I की सही व्याख्या है।**

Q 41.C

- **हाल ही में, विश्व के पहले क्रायो-बॉर्न बेबी प्रवाल (Corals) को सफलतापूर्वक ग्रेट बैरियर रीफ में लगाया गया।** प्रवाल संरक्षण और पुनर्बहाली के संदर्भ में यह अभूतपूर्व उपलब्धि ऑस्ट्रेलियाई शोधकर्ताओं के नेतृत्व में एक सहयोगात्मक प्रयास के रूप में प्राप्त की गई है। **इसलिए विकल्प (c) सही उत्तर है।**
- ग्रेट बैरियर रीफ विश्व की सबसे बड़ी प्रवाल भित्ति प्रणाली है। यह भित्ति ऑस्ट्रेलिया के क्वींसलैंड तट के समीप कोरल सागर में स्थित है। यह विस्तृत जैव विविधता को समर्थन प्रदान करती है और इसे 1981 में यूनेस्को के विश्व धरोहर स्थल का दर्जा दिया गया था।

- **क्रायो-बॉर्न प्रवाल के बारे में:**
  - **इन्हें क्रायोप्रिज़र्वेशन तकनीक का उपयोग करके विकसित किया जाता है। इसमें प्रवाल कोशिकाओं और ऊतकों को अत्यंत निम्न तापमान पर फ्रीज किया जाता है।**
  - **क्रायोप्रिज़र्वेशन प्रक्रिया:** प्रवाल कोशिकाओं और ऊतकों में जल भरा होता है, जो फ्रीज करने पर डैमेजिंग आइस क्रिस्टल के रूप में बन जाता है। क्रायोप्रिजर्वेशन तकनीक में फ्रीजिंग के दौरान कोशिकाओं से जल निकालने और बर्फ के पिघलने पर प्रवाल की कोशिका संरचनाओं को सहारा देने के लिए क्रायोप्रोटेक्टेंट्स का उपयोग किया जाता है।

Q 42.D

- **कथन 1 सही नहीं है:** संविधान अपनी शक्ति भारत के लोगों से प्राप्त करता है, न कि संविधान सभा से। इसका उल्लेख संविधान की उद्देशिका में किया गया है।
- **कथन 2 सही नहीं है:** अमेरिकी संविधान उद्देशिका के साथ प्रारम्भ होने वाला पहला संविधान था। भारत सहित कई देशों ने इस परंपरा का अनुसरण किया।

Q 43.D

- नागरिकों के मूल कर्तव्यों पर वर्मा समिति (1999) ने कुछ मूल कर्तव्यों के कार्यान्वयन हेतु पहले से ही मौजूद कानूनी प्रावधानों को चिह्नित किया था। ये निम्नलिखित है:
  - **राष्ट्रीय गौरव अपमान निवारण अधिनियम (1971) भारत के संविधान, राष्ट्रीय ध्वज और राष्ट्रगान के अनादर का निवारण करता है।**
  - वर्तमान में प्रभावी विभिन्न आपराधिक कानूनों के तहत भाषा, मूल वंश, जन्म स्थान, धर्म आदि के आधार पर विभेद फैलाने वालों को दंड देने का प्रावधान किया गया है।
  - सिविल अधिकार संरक्षण अधिनियम (1955) जाति और धर्म से संबंधित अपराधों के लिए दंड का प्रावधान करता है।
  - भारतीय दंड संहिता (IPC) राष्ट्रीय अखण्डता के लिए पूर्वाग्रह से ग्रस्त अभ्यारोपण और अभिकथनों को दंडनीय अपराध घोषित करती है।
  - **विधि विरुद्ध क्रियाकलाप (निवारण) अधिनियम, 1967 किसी सांप्रदायिक संगठन को गैरकानूनी घोषित करने का प्रावधान करता है।**
  - **लोक प्रतिनिधित्व अधिनियम (1951) भ्रष्टाचार में संलिप्तता, धर्म के आधार पर मत मांगने तथा लोगों में धर्म, जाति, मूल वंश, भाषा के आधार पर विभेद बढ़ाने वाले संसद सदस्यों एवं राज्य विधानमंडल सदस्यों को अयोग्य घोषित करने का प्रावधान करता है।**
  - **वन्यजीव (संरक्षण) अधिनियम, 1972 दुर्लभ और लुप्तप्राय प्रजातियों के व्यापार पर प्रतिबंध लगाता है।**
  - वन (संरक्षण) अधिनियम, 1980 वनों की अनियंत्रित कटाई एवं वन भूमि के गैर-वन्य उद्देश्यों के लिए इस्तेमाल पर रोक लगाता है। **इसलिए विकल्प (d) सही उत्तर है।**

Q 44.C

- **मिनर्वा मिल्स निर्णय (1980) में**, उच्चतम न्यायालय ने कहा कि:
  - भारतीय संविधान मूल अधिकारों और राज्य की नीति के निदेशक तत्वों के बीच संतुलन स्थापित करता है।
  - ये आपस में सामाजिक क्रांति के वादे से जुड़े हुए हैं। ये एक रथ के दो पहियों के समान हैं तथा दोनों समान रूप से महत्वपूर्ण हैं।
  - इनमें से किसी एक को दूसरे पर पूर्ण प्राथमिकता देने से संविधान की मूल भावना का हनन होगा।
  - मूल भावना और संतुलन संविधान की मूल संरचना की अनिवार्य विशेषता है।
  - निदेशक तत्वों के तय लक्ष्यों को मूल अधिकारों को प्राप्त किए बगैर, प्राप्त नहीं किया जा सकता। **इसलिए विकल्प (c) सही उत्तर है।**

Q 45.B

- उच्चतम न्यायालय ने 1969 में निर्णय दिया कि भारत और किसी अन्य देश के बीच सीमा विवाद के निपटारे के लिए संविधान संशोधन की आवश्यकता नहीं है। यह कार्यपालिका आदेश के माध्यम से किया जा सकता है क्योंकि इसमें किसी अन्य देश को भारतीय क्षेत्र का अध्यर्पण शामिल नहीं है।
- यद्यपि, किसी पड़ोसी देश को भारतीय क्षेत्र के अध्यर्पण हेतु संविधान संशोधन की आवश्यकता होती है। उदाहरण के लिए, संसद ने पश्चिम बंगाल के बेरुबारी संघ नामक क्षेत्र को पूर्वी पाकिस्तान को सौपने के लिए 9वां संविधान संशोधन पारित किया था। **इसलिए भारतीय क्षेत्र को केवल अनुच्छेद 368 के तहत संविधान में संशोधन (जिसे दोनों सदनों में दो-तिहाई बहुमत से पारित होना आवश्यक है) करके ही किसी अन्य देश को अध्यार्पित किया जा सकता है।**
- **इसलिए विकल्प (b) सही उत्तर है।**

Q 46.B

- **भारत सरकार अधिनियम 1935:** यह ब्रिटिश संसद द्वारा पारित सबसे लंबा अधिनियम था। इसमें ब्रिटिश भारत के प्रांतों और कुछ या सभी रियासतों को शामिल करके भारत को एक संघ के रूप में स्थापित किए जाने का प्रावधान किया गया था। **इसके मुख्य प्रावधान निम्नलिखित थे:**
  - **प्रांतीय द्वैध शासन का उन्मूलन** और केंद्र में द्वैध शासन की स्थापना करना। **इसलिए कथन 1 सही नहीं है।**
  - **भारतीय परिषद का उन्मूलन** और इसके स्थान पर एक सलाहकार निकाय की स्थापना करना।
  - ब्रिटिश भारतीय क्षेत्रों और रियासतों को मिलाकर एक अखिल भारतीय संघ का निर्माण करना।
  - अल्पसंख्यकों के लिए विस्तृत सुरक्षा एवं संरक्षा उपाय करना।
  - ब्रिटिश संसद की सर्वोच्चता स्थापित करना।
  - विधानसभाओं के आकार में वृद्धि, मताधिकार का विस्तार, विषयों का तीन सूचियों में विभाजन करना और सांप्रदायिक निर्वाचन प्रणाली को बनाए रखना।
  - **भारत से बर्मा का पृथक्करण करना। इसलिए कथन 3 सही है।**
  - कुछ विशेष मामलों में दोनों सदनों की संयुक्त बैठक का प्रावधान करना। **इसलिए कथन 2 सही है।**
  - प्रांतीय स्वायत्तता की शुरुआत करना और प्रांतीय सरकारों के मंत्रियों को प्रांतीय विधायिका के प्रति उत्तरदायी बनाना।

Q 47.C

- संपूर्ण विश्व के राष्ट्रपति भारत के राष्ट्रपति की तरह नाममात्र के कार्यकारी अधिकारी नहीं होते हैं। विश्व के कई देशों में राष्ट्रपति देश और सरकार दोनों के प्रमुख के रूप में कार्य करते हैं। संयुक्त राज्य अमेरिका का राष्ट्रपति इसका सबसे प्रसिद्ध उदाहरण है। अमेरिकी राष्ट्रपति को जनता द्वारा प्रत्यक्ष रूप से चुना जाता है। वह व्यक्तिगत रूप से सभी मंत्रियों का चयन और नियुक्ति करता है।
- कानून निर्माण का कार्य विधायिका (जिसे अमेरिका में कांग्रेस कहा जाता है) द्वारा किया जाता है, लेकिन राष्ट्रपति किसी भी कानून पर वीटो शक्ति का प्रयोग कर सकता है। सबसे महत्वपूर्ण बात यह है कि राष्ट्रपति को कांग्रेस के सदस्यों के बहुमत का समर्थन प्राप्त करने की आवश्यकता नहीं होती है और न ही वह उसके प्रति उत्तरदायी होता है। राष्ट्रपति का कार्यकाल चार वर्ष का होता है और वह इसे तब भी पूरा करता है, जब उसकी पार्टी का कांग्रेस में बहुमत नहीं होता है।
- **अध्यक्षीय शासन प्रणाली के गुण:**
  - स्थिर सरकार
  - नीतियों में निश्चितता
  - शक्तियों के पृथक्करण पर आधारित
  - विशेषज्ञों द्वारा सरकार का संचालन।
- **अध्यक्षीय शासन प्रणाली के दोष:**
  - कार्यपालिका और विधायिका के बीच टकराव
  - **गैर -उत्तरदायी सरकार**
  - निरंकुशता का उदय
  - सीमित प्रतिनिधित्व
- **इसलिए विकल्प (c) सही उत्तर है।**

Q 48.B

- केंद्र सरकार, आवेदन प्राप्त होने पर किसी व्यक्ति (अवैध प्रवासी न हो) को, देशीयकरण द्वारा नागरिकता प्रमाण-पत्र प्रदान कर सकती है, यदि उसके पास निम्नलिखित योग्ताएं हैं:
- वह किसी ऐसे देश का नागरिक या प्रजा नहीं है, जहां भारतीय नागरिक देशीयकरण द्वारा नागरिक नहीं बन सकते हैं।
- यदि वह किसी अन्य देश का नागरिक है, तो वह भारतीय नागरिकता के लिए अपने आवेदन की स्वीकृति पर उस देश की नागरिकता त्याग देगा।
- यदि वह आवेदन की तिथि से ठीक पहले के बारह महीनों की अवधि के दौरान या तो भारत में निवास कर रहा हो या भारत में किसी सरकारी सेवा में हो या भागतः निवासी रहा हो तथा भागतः किसी सेवा में रहा हो।
- यदि बारह मास की उक्त कालावधि पूर्व के चौदह वर्षों] के दौरान वह ऐसी कालावधियों के लिए जो कुल मिला कर ग्यारह वर्ष] से कम नहीं है या तो भारत में निवासी रहा या भारत में किसी सरकार की सेवा में रहा है अथवा भागतः निवासी रहा है और भागतः सेवा में रहा है। साथ ही वह अच्छे चरित्र का होना चाहिए। **इसलिए कथन 3 सही है।**
- उसे संविधान की आठवीं अनुसूची में निर्दिष्ट किसी भाषा का पर्याप्त ज्ञान होना चाहिए।
- कला, विज्ञान और साहित्य के क्षेत्र में विशिष्ट सेवा प्रदान करने के लिए नागरिकता प्रदान करने का कोई प्रावधान नहीं है। **इसलिए कथन 1 सही नहीं है।**
- उसे देशीयकरण द्वारा नागरिकता प्रमाण-पत्र प्रदान किए जाने की स्थिति में, यह आवश्यक है कि वह :
  - भारत में निवास करने या भारत सरकार की सेवा में प्रवेश करने अथवा जारी रखने का आशय रखता हो, या
  - किसी अंतर्राष्ट्रीय संगठन जिसका भारत सदस्य है में कार्य करने का आशय रखता हो, या
  - भारत में स्थापित किसी सोसायटी, कंपनी या व्यक्तियों के निकाय के अधीन सेवा में प्रवेश करने अथवा जारी रखने का आशय रखता हो। **इसलिए कथन 2 सही है।**

Q 49.A

- राष्ट्रीय आपातकाल की उद्घोषणा संपूर्ण देश या केवल इसके किसी एक भाग पर लागू हो सकती है। 42वें संविधान संशोधन अधिनियम, 1976 ने राष्ट्रपति को भारत के किसी विशेष भाग पर राष्ट्रीय आपातकाल लागू करने का अधिकार प्रदान किया है। **इसलिए कथन 1 सही है।**
- हालांकि, राष्ट्रपति राष्ट्रीय आपातकाल की उद्घोषणा केवल मंत्रिमंडल से लिखित सिफारिश प्राप्त होने के उपरांत ही कर सकता है। इसका तात्पर्य यह है कि आपातकाल की घोषणा केवल मंत्रिमंडल की सहमति से ही हो सकती है, न कि मात्र प्रधानमंत्री की सलाह से। **इसलिए कथन 2 सही नहीं है।**
- 1975 में तत्कालीन प्रधान मंत्री इंदिरा गांधी ने राष्ट्रपति को मंत्रिमंडल से परामर्श किए बिना आपातकाल की घोषणा करने की सलाह दी थी। इस मामले में मंत्रिमंडल को आपातकाल लागू होने के बाद सूचित किया गया था। 44वें संविधान संशोधन अधिनियम, 1978 द्वारा इस संबंध में अकेले प्रधान मंत्री द्वारा निर्णय लेने की किसी भी संभावना को समाप्त करने के लिए यह सुरक्षा उपाय शामिल किया गया था।

Q 50.A

- उच्चतम न्यायालय ने एस.आर. बोम्मई वाद (1994) में माना है कि उद्देशिका मूलभूत संरचना का हिस्सा है। इस ऐतिहासिक वाद ने इस तथ्य पर बल दिया कि उद्देशिका संविधान के मूलभूत मूल्यों, जैसे पंथनिरपेक्षता, संघवाद और लोकतंत्र को दर्शाती है। साथ ही, इन्हें संवैधानिक संशोधनों या विधायी कार्यवाहियों द्वारा परिवर्तित या नष्ट नहीं किया जा सकता है। **इसलिए विकल्प (a) सही उत्तर है।**

Q 51.B

- अध्यक्षात्मक शासन व्यवस्था प्रायः प्रत्यक्ष निर्वाचनों पर केंद्रित होती है, जहां उम्मीदवारों को अल्पसंख्यकों सहित व्यापक मतदाता समूह से अपील करनी होती है। यह व्यवस्था समावेशिता और विविध समूहों के प्रतिनिधित्व को प्रोत्साहित करती है। **इसलिए बिंदु 1 सही है।**

- अध्यक्षात्मक शासन व्यवस्था में, कार्यकारी अध्यक्ष (राष्ट्रपति) एक निश्चित अवधि के लिए चुना जाता है तथा वह विधायिका में बहुमत पर निर्भर नहीं होता है। यह संसदीय व्यवस्था की तुलना में सरकार की स्थिरता सुनिश्चित करता है, क्योंकि संसदीय व्यवस्था में प्रायः अविश्वास प्रस्ताव की वजह से अस्थिरता की स्थिति उत्पन्न हो सकती है। **इसलिए बिंदु 2 सही है।**
- अध्यक्षात्मक शासन व्यवस्था में शक्तियों का पृथक्करण टकराव को कम करने के बजाय बढ़ा सकता है, विशेष रूप से उन स्थितियों में जहां कार्यपालिका और विधायिका में भिन्न राजनीतिक दलों का बहुमत हो। **इसलिए बिंदु 3 सही नहीं है।**
- अध्यक्षात्मक शासन व्यवस्था में राष्ट्रपति प्रायः निश्चित कार्यकाल (जैसे, 4 या 5 वर्ष) तक पद पर आसीन होते हैं। इसका अर्थ यह है कि राष्ट्रपति को कार्यकाल के दौरान पद से हटाने के लिए अविश्वास प्रस्ताव पारित किए जाने जैसी कोई व्यवस्था नहीं है, जब तक कि वे महाभियोग योग्य अपराध में शामिल न हो।
- इसके अतिरिक्त, चूंकि राष्ट्रपति पूरे देश का प्रतिनिधित्व करता है, इसलिए उसकी नीति स्थानीय या विशिष्ट समूह के मुद्दों को संबोधित करने के बजाय राष्ट्रीय प्राथमिकताओं पर केंद्रित हो सकती हैं। यह संभवतः उसे कुछ विशेष सार्वजनिक मांगों के प्रति कम अनुक्रियाशील बनाता है। **इसलिए बिंदु 4 सही नहीं है।**

Q 52.D

- राष्ट्रपति द्वारा राष्ट्रीय आपातकाल की उदघोषणा को किसी भी समय एक दूसरी उद्घोषणा द्वारा वापस लिया जा सकता है अथवा समाप्त किया जा सकता है। ऐसी उद्घोषणा को संसदीय अनुमोदन की आवश्यकता नहीं होती है। **इसलिए कथन 1 सही नहीं है।**
- यदि संसद के दोनों सदनों द्वारा अनुमोदित किया जाता है, तो आपातकाल छह महीने तक जारी रहता है। इसी प्रकार हर छह महीने में संसद की मंजूरी द्वारा इसे अनिश्चित काल तक बढ़ाया जा सकता है। **इसलिए कथन 2 सही नहीं है।**

Q 53.B

- **हालिया संदर्भ:** केंद्रीय उपभोक्ता कार्य, खाद्य एवं सार्वजनिक वितरण मंत्री द्वारा **'अन्न चक्र'** और **स्कैन (NFSA के लिए सब्सिडी दावा आवेदन)** पोर्टल का शुभारंभ किया गया है। **'अन्न चक्र'** और **स्कैन** सार्वजनिक वितरण प्रणाली (PDS) की आपूर्ति श्रृंखला के अनुकूलन उपकरण हैं। यह राज्यों की सार्वजनिक वितरण प्रणाली और सब्सिडी दावा तंत्र को आधुनिक बनाने की दिशा में एक महत्वपूर्ण कदम है।
- **PDS की आपूर्ति श्रृंखला के अनुकूलन हेतु प्रारंभ "अन्न चक्र" देश भर में PDS लॉजिस्टिक्स नेटवर्क की दक्षता बढ़ाने के लिए एक ऐतिहासिक पहल है।** इसे विश्व खाद्य कार्यक्रम (WFP) और IIT-दिल्ली स्थित फाउंडेशन फॉर इनोवेशन एंड टेक्नोलॉजी ट्रांसफर (FITT) द्वारा विकसित किया गया है। यह परियोजना इष्टतम मार्गों की पहचान करने और आपूर्ति श्रृंखला नोड्स में खाद्यान्नों की निर्बाध आवाजाही सुनिश्चित करने के लिए उन्नत एल्गोरिदम का लाभ उठाती है। **इसलिए युग्म 1 सही सुमेलित है।**
- **स्कैन पोर्टल राज्यों द्वारा सब्सिडी दावों को प्रस्तुत करने के लिए एकल खिड़की प्रदान करेगा।** यह पोर्टल नियम-आधारित प्रसंस्करण का उपयोग करके खाद्य सब्सिडी जारी करने और निपटान करने हेतु सभी प्रक्रियाओं के शुरू से अंत तक कार्य प्रवाह का स्वचालन सुनिश्चित करेगा। **इसलिए युग्म 2 सही सुमेलित है।**
- **कार्मिक, लोक शिकायत एवं पेंशन मंत्रालय ने मिशन कर्मयोगी के तहत एक ऐतिहासिक पहल अमृत ज्ञान कोष पोर्टल की शुरुआत की है। इसका उद्देश्य भारत में लोक प्रशासकों के लिए शासन संबंधी प्रशिक्षण और क्षमता निर्माण को मजबूत करना है।** इस पोर्टल का उद्देश्य सरकारी प्रशिक्षण में आत्मनिर्भरता को बढ़ावा देना और शिक्षकों को सशक्त बनाना है। यह एक व्यापक रिपोजिटरी के रूप में कार्य करता है, जो भारत भर में सर्वोत्तम प्रथाओं को संकलित करता है। साथ ही, यह 17 सतत विकास लक्ष्यों (SDGs) में से 15 के साथ संरेखित है। **इसलिए युग्म 3 सही सुमेलित नहीं है।**

Q 54.C

- **भारतीय संविधान में वर्णित वे मूल अधिकार जो नागरिकों और विदेशियों दोनों के लिए उपलब्ध हैं:**
  - विधि के समक्ष समानता और विधियों का समान संरक्षण (अनुच्छेद 14)
  - अपराधों के लिए दोषसिद्धि के संबंध में संरक्षण (अनुच्छेद 20)

- प्राण एवं दैहिक स्वतंत्रता का संरक्षण (अनुच्छेद 21)। उच्चतम न्यायालय ने अनुच्छेद 21 के तहत निजता के अधिकार को मूल अधिकार घोषित किया है। **इसलिए बिंदु 1 सही नहीं है।**
- शिक्षा का अधिकार (अनुच्छेद 21A)
- कुछ दशाओं में गिरफ्तारी और निरोध संरक्षण (अनुच्छेद 22)।
- मानव के दुर्व्यापार और बलात श्रम का प्रतिषेध (अनुच्छेद 23)।
- कारखानों आदि में बालकों के नियोजन का प्रतिषेध (अनुच्छेद 24)।
- अंतःकरण की और धर्म के अबाध रूप से मानने, आचरण और प्रचार करने की स्वतंत्रता (अनुच्छेद 25)।
- धार्मिक कार्यों के प्रबंध की स्वतंत्रता (अनुच्छेद 26)। **इसलिए बिंदु 3 सही नहीं है।**
- किसी विशिष्ट धर्म की अभिवृद्धि के लिए करों के संदाय के बारे में स्वतंत्रता (अनुच्छेद 27)।
- कुछ शिक्षा संस्थाओं में धार्मिक शिक्षा या उपासना में उपस्थित होने के बारे में स्वतंत्रता (अनुच्छेद 28)
- **निम्नलिखित अधिकार केवल भारतीय नागरिकों के लिए उपलब्ध हैं:**
- धर्म, मूलवंश, जाति, लिंग या जन्म स्थान के आधार पर विभेद का प्रतिषेध (अनुच्छेद 15)
- लोक नियोजन के विषय में अवसर की समता (अनुच्छेद 16)
- **युक्तियुक्त निर्बन्धनों के अधीन छह मूलभूत स्वतंत्रताएं (अनुच्छेद 19)। इसलिए बिंदु 2 और 4 सही हैं।**
- अल्पसंख्यक वर्गों की भाषा, लिपि और संस्कृति का संरक्षण (अनुच्छेद 29)
- शिक्षा संस्थाओं की स्थापना और प्रशासन करने का अल्पसंख्यक वर्गों का अधिकार (अनुच्छेद 30)।

Q 55.D

- एकात्मक राज्य राजनीतिक संगठन की एक प्रणाली है। एकात्मक राज्य में संघीय राज्य के विपरीत अधिकांश या सभी शासकीय शक्तियां एक केंद्रीकृत सरकार में निहित होती है।
- एक परिसंघ होने के बावजूद भारतीय संविधान में कई एकात्मक विशेषताएं भी शामिल हैं जैसे
- **एकल संविधान**
  - सामान्य तौर पर परिसंघ में राज्यों को केंद्र से अलग अपना संविधान निर्माण करने का अधिकार होता है। इसके विपरीत भारत में राज्यों को ऐसा कोई अधिकार नहीं दिया गया है। भारत के संविधान में न केवल केंद्र का संविधान बल्कि राज्यों का संविधान भी अंतर्निहित है। केंद्र और राज्य दोनों को इस एकल ढांचे के भीतर कार्य करने का अधिदेश दिया गया है।
- **आपातकालीन उपबंध**
  - संविधान में तीन प्रकार की आपात स्थितियों का प्रावधान है- राष्ट्रीय, राज्य और वित्तीय आपात। आपातकाल के दौरान केंद्र सरकार अत्यधिक शक्तिशाली हो जाती है और राज्य पूर्णतया केंद्र के नियंत्रण में आ जाते हैं। यह स्थिति संविधान में औपचारिक संशोधन किए बिना ही संघीय ढांचे को एकात्मक ढांचे में परिवर्तित कर देती है। इस तरह का परिवर्तन किसी अन्य परिसंघ में नहीं पाया जाता है।
- **अखिल-भारतीय सेवाएं**
  - भारत में केंद्र और राज्यों की अपनी अलग-अलग लोक सेवाएं हैं। हालांकि, इसके अतिरिक्त, अखिल भारतीय सेवाएं (IAS, IPS और IFS) भी हैं जो केंद्र और राज्यों दोनों के लिए समान हैं। इन सेवाओं के सदस्यों की भर्ती और प्रशिक्षण केंद्र द्वारा किया जाता है। साथ ही इन पर अंतिम नियंत्रण भी केंद्र का ही होता है। इस प्रकार, ये सेवाएं संविधान के तहत संघवाद के सिद्धांत का उल्लंघन करती हैं।
- **द्विसदनीयता भारतीय संविधान की एक संघीय विशेषता है।**
- **इसलिए विकल्प (d) सही उत्तर है।**

Q 56.A

- **अनुच्छेद 33 संसद को यह अधिकार प्रदान करता है कि वह सशस्त्र बलों, अर्धसैनिक बलों, पुलिस बलों, आसूचना एजेंसियों और सदृश बलों के सदस्यों के मूल अधिकारों पर युक्तियुक्त प्रतिबंध लगा सके या उन्हें 'निरस्त' कर सके। इसलिए कथन 1 सही है।**
- इस प्रावधान का उद्देश्य उनके कर्तव्यों का उचित निर्वहन सुनिश्चित करना तथा उनके बीच अनुशासन बनाए रखना है।

- अनुच्छेद 33 के अंतर्गत विधि निर्माण का अधिकार केवल संसद को प्राप्त है, राज्य विधानमंडलों को नहीं। संसद द्वारा निर्मित ऐसी किसी भी विधि को किसी भी मूल अधिकार के उल्लंघन के आधार पर किसी भी न्यायालय में चुनौती नहीं दी जा सकती।
- तदनुसार, संसद ने सेना अधिनियम (1950), नौसेना अधिनियम (1950), वायु सेना अधिनियम (1950), पुलिस बल (अधिकारों का निर्बंधन) अधिनियम, 1966, सीमा सुरक्षा बल अधिनियम आदि अधिनियमित किए गए हैं।
- ये अधिनियम उनकी अभिव्यक्ति की स्वतंत्रता, संघ बनाने के अधिकार, ट्रेड यूनियनों या राजनीतिक संगठनों का सदस्य बनने के अधिकार, प्रेस से संवाद करने के अधिकार, सार्वजनिक बैठकों या प्रदर्शनों में भाग लेने के अधिकार, आदि पर प्रतिबंध लगाते हैं।
- **'सशस्त्र बलों के सदस्य' अभिव्यक्ति में सशस्त्र बलों के ऐसे कर्मचारी भी शामिल होते हैं, जो गैर-लड़ाकू हैं जैसे कि नाई, बढ़ई, मैकेनिक, बावर्ची, चौकीदार, बूट बनाने वाला, दर्जी, आदि। इसलिए कथन 2 सही नहीं है।**
- अनुच्छेद 33 के तहत निर्मित की गई कोई भी संसदीय विधि, जहां तक मूल अधिकारों के प्रवर्तन का संदर्भ है, कोर्ट-मार्शल (सैन्य विधि के तहत स्थापित अधिकरण) को उच्चतम न्यायालय और उच्च न्यायालयों के रिट क्षेत्राधिकार से अपवर्जित करती है।

Q 57.A

- राज्य मुख्य सूचना आयुक्त एवं अन्य **राज्य सूचना आयुक्त 5 वर्ष की अवधि या 65 वर्ष की आयु,** दोनों में से जो भी पहले हो**, तक पद पर बने रह सकते हैं।** वे पुनर्नियुक्ति हेतु पात्र नहीं होते हैं।
- **राज्य के मुख्य सूचना आयुक्त के वेतन, भत्ते एवं अन्य सेवा शर्तें निर्वाचन आयुक्त के समान होते हैं। इसी प्रकार, अन्य सूचना आयुक्तों के वेतन, भत्ते एवं अन्य सेवा शर्तें राज्य के मुख्य सचिव के समान होते हैं।**
- राज्यपाल निम्नलिखित परिस्थितियों में राज्य मुख्य सूचना आयुक्त एवं अन्य राज्य सूचना आयुक्तों को पद से हटा सकता है:
  (a) यदि उन्हें दिवालिया घोषित किया जाता है; या
  (b) यदि उन्हें नैतिक चरित्रहीनता के किसी अपराध के संबंध में दोषी करार दिया गया हो(राज्यपाल की नजर में); या
  (c) यदि वे अपने कार्यकाल के दौरान किसी अन्य लाभ के पद पर कार्य कर रहे हों; या
  (d) यदि वे (राज्यपाल की नजर में) मानसिक या शारीरिक रूप से अपने दायित्वों का निर्वहन करने में अक्षम हों; या
  (e) यदि वे किसी ऐसे लाभ को प्राप्त करते हुए पाए जाते हैं, जिससे उनका कार्य या निष्पक्षता प्रभावित होती हो।
- इनके अतिरिक्त, राज्यपाल राज्य मुख्य सूचना आयुक्त या अन्य राज्य सूचना आयुक्तों को सिद्ध कदाचार या अक्षमता के आधार पर भी पद से हटा सकता है। हालांकि, इन मामलों में, राज्यपाल मामले को जांच के लिए उच्चतम न्यायालय के पास भेजता है। यदि उच्चतम न्यायालय, जांच के उपरांत, मामले को सही पाता है तो वह राज्यपाल को इस बारे में सलाह देता है, तदुपरांत राज्यपाल उन्हें पद से हटा सकता है।

Q 58.A

- केंद्रीय सतर्कता आयोग (CVC) केंद्र सरकार में भ्रष्टाचार को रोकने हेतु एक प्रमुख एजेंसी है। **इसका गठन वर्ष 1964 में केंद्र सरकार के एक कार्यकारी प्रस्ताव द्वारा किया गया था। इसके गठन की सिफारिश भ्रष्टाचार निवारण पर गठित संथानम समिति (1962-64) द्वारा की गई थी। इस प्रकार, मूलतः CVC न तो एक संवैधानिक निकाय और न ही एक सांविधिक निकाय था।** आगे चलकर 2003 में, संसद द्वारा पारित एक विधि द्वारा CVC को **सांविधिक दर्जा प्रदान किया गया। इसलिए कथन 1 सही नहीं है।**
- CVC एक बहु-सदस्यीय निकाय है, जिसमें एक केंद्रीय सतर्कता आयुक्त (अध्यक्ष) और दो से अनधिक सतर्कता आयुक्त शामिल होते हैं। **इनकी नियुक्ति राष्ट्रपति द्वारा** एक तीन सदस्यीय समिति की सिफारिश पर, राष्ट्रपति के हस्ताक्षर एवं मुद्रा सहित अधिपत्र द्वारा **की जाती है।** इस समिति में प्रधान मंत्री, केंद्रीय गृह मंत्री और लोकसभा में विपक्ष का नेता शामिल होते हैं। इनका कार्यकाल 4 वर्ष अथवा 65 वर्ष, जो भी पहले हो, तक होता है। अपने कार्यकाल के पश्चात वे केंद्र अथवा राज्य सरकार के किसी भी पद पर नियुक्ति हेतु पात्र नहीं होते हैं। **इसलिए कथन 2 सही है।**

Q 59.B

- भारतीय संविधान के अनुच्छेद 148 के तहत भारत के नियंत्रक एवं महालेखा परीक्षक (CAG) के पद का प्रावधान किया गया है। वह केंद्र और राज्य दोनों स्तरों पर वित्तीय प्रणाली को नियंत्रित करता है, इसीलिए इसे लोक वित्त का संरक्षक कहा जाता है।

- **बिंदु 1 सही है:** CAG विभिन्न प्रकार की लेखा परीक्षाएं करता है जैसे विधिक और नियामकीय लेखा परीक्षा जो CAG की बाध्यता है जबकि औचित्य लेखापरीक्षा विवेकाधीन है। औचित्य लेखापरीक्षा के तहत CAG सरकारी व्यय की तर्कसंगतता, निष्ठा और मितव्ययता की भी जांच कर सकता है। मंत्रालयों की लेखा परीक्षा से उत्पन्न टिप्पणियों को अलग-अलग रिपोर्टों में शामिल किया जाता है।
- **बिंदु 2 सही है:** सार्वजनिक निगमों की लेखा-परीक्षा में CAG की भूमिका को निम्नलिखित तीन श्रेणियों के अंतर्गत देखा जा सकता है।
  - **कुछ निगमों जैसे तेल और प्राकृतिक गैस की लेखा-परीक्षा पूर्णतया और प्रत्यक्ष रूप से CAG द्वारा की जाती है।**
  - सेंट्रल वेयरहाउसिंग जैसे कुछ निगमों की लेखा-परीक्षा निजी फर्मों द्वारा की जाती है और यदि आवश्यक हो तो CAG पूरक लेखा-परीक्षा कर सकता है।
  - कुछ अन्य निगमों की पूरी तरह निजी लेखा परीक्षा की जाती है, जैसे भारतीय स्टेट बैंक।
- **बिंदु 3 सही नहीं है: CAG राज्य सहकारी समितियों की लेखाओं की लेखा परीक्षा नहीं करता है।** राज्य विधानमंडल सहकारी समितियों के लेखाओं की लेखा परीक्षा के लिए प्रावधान कर सकती हैं। प्रत्येक सहकारी समिति की लेखा परीक्षा सहकारी समिति के सामान्य निकाय द्वारा नियुक्त एक लेखा परीक्षक द्वारा की जाती है।

Q 60.C

- **उच्चतम न्यायालय का रिट क्षेत्राधिकार उच्च न्यायालय के रिट क्षेत्राधिकार से तीन मामलों में भिन्न है:**
  - **उच्चतम न्यायालय केवल मूल अधिकारों के प्रवर्तन के लिए रिट जारी कर सकता है जबकि उच्च न्यायालय न केवल मूल अधिकारों के प्रवर्तन के लिए बल्कि किसी अन्य उद्देश्य के लिए भी रिट जारी कर सकता है।** 'किसी अन्य उद्देश्य के लिए' अभिव्यक्ति एक सामान्य विधिक अधिकार के प्रवर्तन को संदर्भित करती है। इस प्रकार, इस संबंध में उच्चतम न्यायालय का रिट क्षेत्राधिकार उच्च न्यायालय की तुलना में संकीर्ण है।
  - **उच्चतम न्यायालय भारत के संपूर्ण राज्यक्षेत्र के भीतर किसी व्यक्ति या सरकार के विरुद्ध रिट जारी कर सकता है जबकि उच्च न्यायालय केवल अपने क्षेत्रीय क्षेत्राधिकार के भीतर रहने वाले व्यक्ति या सरकार या प्राधिकरण के विरुद्ध रिट जारी कर सकता है। इसके अलावा, उच्च न्यायालय अपने क्षेत्रीय क्षेत्राधिकार से बाहर तभी रिट जारी कर सकता है यदि कार्यवाही के कारण की परिस्थितियां उसके प्रादेशिक क्षेत्राधिकार के भीतर उत्पन्न होती हैं।** इस प्रकार, रिट जारी करने के संबंध में उच्चतम न्यायालय का प्रादेशिक क्षेत्राधिकार उच्च न्यायालय की तुलना में व्यापक है।
  - **अनुच्छेद 32 के अंतर्गत, उपचार अपने आप में मूल अधिकार हैं। इसलिए, उच्चतम न्यायालय अपने रिट क्षेत्राधिकार का प्रयोग करने से इनकार नहीं कर सकता है। दूसरी ओर, अनुच्छेद 226 के तहत उपचार विवेकाधीन है और इसलिए उच्च न्यायालय अपने रिट क्षेत्राधिकार का प्रयोग करने से इनकार कर सकता है।** अनुच्छेद 32 उच्चतम न्यायालय को मूल अधिकारों के संबंध में उच्च न्यायालय को प्राप्त अनुच्छेद 226 की तरह शक्ति प्रदान नहीं करता है, जो उच्च न्यायालय को अपने सामान्य क्षेत्राधिकार के हिस्से के रूप में मूल अधिकारों या अन्य अधिकारों के प्रवर्तन के लिए रिट जारी करने का अधिकार प्रदान करता है। इस तरह उच्चतम न्यायालय को मूल अधिकारों का रक्षक एवं गारंटी देने वाला बनाया गया है। **इसलिए विकल्प (c) सही उत्तर है।**

Q 61.D

- **संविधान में संशोधन के लिए दो अलग-अलग प्रकार के विशेष बहुमत की आवश्यकता होती है:**
- सर्वप्रथम, संशोधन विधेयक के पक्ष में मतदान करने वालों की संख्या उस सदन की कुल संख्या का कम-से-कम आधा होना चाहिए।
- दूसरा, संशोधन विधेयक के समर्थकों की संख्या भी मतदान में भाग लेने वाले सदस्यों की संख्या का दो-तिहाई होनी चाहिए।
- संसद के दोनों सदनों को संशोधन विधेयक को अलग-अलग उसी रीति से पारित करना चाहिए (इसके लिए संयुक्त सत्र का कोई प्रावधान नहीं है)। प्रत्येक संशोधन विधेयक के लिए यह विशेष बहुमत आवश्यक है।
- लोकसभा में अधिकतम सदस्य संख्या 552 निर्धारित की गई है(हालांकि 104वें संवैधानिक संशोधन अधिनियम, 2020 इस संख्या को घटाकर 550 कर दिया गया है)। इसलिए, किसी भी संशोधन विधयेक को पारित होने हेतु कम-से-कम आधे सदस्यों का समर्थन प्राप्त होना चाहिए। भले ही मतदान के समय केवल 300 सदस्य ही मौजूद हों, लेकिन सदस्य संख्या पूरी होने की स्थिति में संशोधन विधेयक को 276 का समर्थन प्राप्त होना चाहिए।
- **इसलिए विकल्प (d) सही उत्तर है।**

Q 62.B

- **प्रधानमंत्री ने आंध्र प्रदेश के विशाखापत्तनम में नेशनल ग्रीन हाइड्रोजन मिशन (NGHM) के तहत भारत के पहले ग्रीन हाइड्रोजन हब की आधारशिला रखी।**
- **नेशनल ग्रीन हाइड्रोजन मिशन (NGHM) के बारे में**
  - घोषणा: जनवरी 2023 में की गई थी।
  - **मंत्रालय: नवीन एवं नवीकरणीय ऊर्जा मंत्रालय। इसलिए कथन 1 सही है।**
  - उद्देश्य: भारत को ग्रीन हाइड्रोजन और इससे व्युत्पन्न उत्पादों के उत्पादन, उपयोग और निर्यात के लिए एक वैश्विक केंद्र बनाना।
  - लक्ष्य: 2030 तक प्रति वर्ष 5 मिलियन मीट्रिक टन (MMT) ग्रीन हाइड्रोजन का उत्पादन क्षमता प्राप्त करना।
  - प्रमुख घटक: विभिन्न घटकों में निम्नलिखित शामिल हैं:
  - स्ट्रेटेजिक इंटरवेंशन्स फॉर ग्रीन हाइड्रोजन ट्रांजिशन प्रोग्राम (SIGHT): इस कार्यक्रम का उद्देश्य इलेक्ट्रोलाइजर के घरेलू विनिर्माण का समर्थन करना है। साथ ही, ग्रीन हाइड्रोजन के उत्पादन को प्रोत्साहन प्रदान करना है।
  - ग्रीन हाइड्रोजन हब का विकास।
- **2030 तक मिशन के अपेक्षित परिणाम इस प्रकार हैं:**
  - **भारत की ग्रीन हाइड्रोजन उत्पादन क्षमता प्रति वर्ष 5 MMT तक पहुंचने की संभावना है, जिससे जीवाश्म ईंधन के आयात पर निर्भरता कम होगी।** इस मिशन के लक्ष्यों की प्राप्ति से 2030 तक कुल 1 लाख करोड़ रुपए मूल्य के जीवाश्म ईंधन आयात में कमी आने की संभावना है। **इसलिए कथन 2 सही नहीं है।**
  - **ग्रीन हाइड्रोजन की लक्षित मात्रा के उत्पादन और उपयोग के माध्यम से प्रति वर्ष लगभग 50 MMT CO2 उत्सर्जन में कटौती होने की संभावना है। इसलिए कथन 3 सही है।**

Q 63.B

- राष्ट्रपति शासन लागू किए जाने की उद्घोषणा को संसद के दोनों सदनों द्वारा इसके जारी होने की तिथि से दो माह के भीतर अनुमोदित किया जाना चाहिए।
- हालांकि, यदि राष्ट्रपति शासन की उद्घोषणा ऐसे समय में जारी की जाती है जब लोकसभा का विघटन हो गया हो या उद्घोषणा को स्वीकृति किए बिना लोक सभा दो महीने के भीतर विघटित हो जाती है, तो ऐसी स्थिति में, उद्घोषणा लोकसभा के पुनर्गठन के बाद उसकी पहली बैठक से 30 दिनों तक बनी रहती है, बशर्ते कि राज्यसभा द्वारा इसे निश्चित समय में स्वीकृत कर दिया गया हो। **यदि संसद के दोनों सदनों द्वारा अनुमोदित कर दिया जाता है, तो राष्ट्रपति शासन छह महीने तक जारी रहता है। इसे संसद द्वारा प्रत्येक बार छह माह पर अनुमोदित करके अधिकतम तीन वर्ष की अवधि तक बढ़ाया जा सकता है। इसलिए कथन 1 सही नहीं है।**
- **राष्ट्रपति उद्घोषणा द्वारा:**
  - **उस राज्य की सरकार के सभी या कोई कृत्य और राज्यपाल में या राज्य के विधान मण्डल से भिन्न राज्य के किसी निकाय या प्राधिकारी में निहित या उसके द्वारा प्रयोक्तव्य सभी या कोई शक्तियां अपने हाथ में ले सकेगा। इसलिए कथन 2 सही है।**
  - यह घोषणा कर सकेगा कि राज्य के विधान-मण्डल की शक्तियां संसद द्वारा या उसके प्राधिकार के अधीन प्रयोग की जाएंगी;
  - ऐसे आनुषंगिक और पारिणामिक उपबंध कर सकेगा जो उद्घोषणा के उद्देश्यों को प्रभावी करने के लिए राष्ट्रपति को आवश्यक या वांछनीय प्रतीत हों।

Q 64.D

- भारत में ब्रिटिश राजतंत्रीय व्यवस्था की जगह गणतांत्रिक व्यवस्था है। दूसरे शब्दों में, भारत में राष्ट्राध्यक्ष (अर्थात राष्ट्रपति) निर्वाचित होता है, जबकि ब्रिटेन में राष्ट्राध्यक्ष (अर्थात राजा या रानी) का पद वंशानुगत होता है।
- ब्रिटिश व्यवस्था संसद की संप्रभुता के सिद्धांत पर आधारित है, जबकि भारत में संसद सर्वोच्च नहीं है। भारतीय संसद को लिखित संविधान, संघीय प्रणाली, न्यायिक समीक्षा और मूल अधिकारों के कारण सीमित एवं प्रतिबंधित शक्तियां प्राप्त हैं। **इसलिए कथन 1 सही नहीं है।**

- ब्रिटेन में मंत्रियों के विधिक उत्तरदायित्व की व्यवस्था है जबकि भारत में ऐसी कोई व्यवस्था नहीं है। ब्रिटेन के विपरीत, भारत में मंत्रियों को राष्ट्राध्यक्ष के आधिकारिक कृत्यों पर प्रति-हस्ताक्षर करना आवश्यकता नहीं है। **इसलिए कथन 2 सही नहीं है।**
- ब्रिटेन में हाउस ऑफ कॉमन्स के अध्यक्ष तटस्थता सुनिश्चित करने के लिए निर्वाचित होने के बाद अपने राजनीतिक दल से इस्तीफा दे देते हैं। हालांकि, भारत में लोकसभा अध्यक्ष के पद पर चयनित होने के उपरांत अध्यक्ष को अपने राजनीतिक दल से इस्तीफा देने की बाध्यता नहीं होती है। **इसलिए कथन 3 सही नहीं है।**

Q 65.A

- **प्रधानमंत्री ने रानी वेलु नचियार को उनकी जयंती पर श्रद्धांजलि अर्पित की।**
- **रानी वेलु नचियार (1730-1796) के बारे में:**
- वह रामनाथपुरम (तमिलनाडु) की राजकुमारी और रामनाद राज्य के शासक की पुत्री थीं।
- वह तमिल लोगों के बीच वीरमंगई के नाम से लोकप्रिय हैं।
- अपने पति की मृत्यु के बाद वह शिवगंगा राज्य की शासिका बन गई थीं।
- वह फ्रेंच, अंग्रेजी और उर्दू जैसी कई भाषाओं में निपुण थीं।
- **योगदान:**
- **वह पहली रानी थीं जिन्होंने सक्रिय रूप से ब्रिटिश शासन का विरोध किया था। इसलिए विकल्प (a) सही उत्तर है।**
- उन्होंने हैदर अली और गोपाल नायकर के साथ मिलकर अंग्रेजों के खिलाफ युद्ध किया था।
- उन्होंने पहला मानव बम बनाया था तथा प्रशिक्षित महिला सैनिकों की पहली सेना गठित की थी।

Q 66.B

- **कथन 1 सही है:** संविधान (अनुच्छेद 165) के अंतर्गत राज्यों के लिए महाधिवक्ता के पद का प्रावधान किया गया है। वह राज्य का सर्वोच्च विधि अधिकारी होता है। महाधिवक्ता की नियुक्ति राज्यपाल द्वारा की जाती है।
- **कथन 2 सही नहीं है:** महाधिवक्ता के लिए पात्रता की शर्तों में न्यूनतम आयु सीमा शामिल नहीं है। वह ऐसा व्यक्ति होना चाहिए जो उच्च न्यायालय का न्यायाधीश नियुक्त होने के योग्य हो। दूसरे शब्दों में, उसे भारत का नागरिक होना चाहिए और दस वर्षों तक न्यायिक अधिकारी का या उच्च न्यायालय में दस वर्षों तक वकालत करने का अनुभव होना चाहिए।
- **कथन 3 सही है:** संविधान में महाधिवक्ता के वेतन-भत्तों को निश्चित नहीं किया गया है। उसके वेतन-भत्तों का निर्धारण राज्यपाल द्वारा किया जाता है।

Q 67.B

- संविधान के अनुच्छेद51A के अंतर्गत भाग IVA में निहित ग्यारह मूल कर्तव्य इस प्रकार हैं -
- भारत के प्रत्येक नागरिक का यह कर्तव्य होगा कि वह-
  - **संविधान का पालन करे और उसके आदर्शों, संस्थाओं, राष्ट्र ध्वज और राष्ट्र गान का आदर करें;**
  - स्वतंत्रता के लिए हमारे राष्ट्रीय आंदोलन को प्रेरित करने वाले उच्च आदर्शों को हृदय में संजोए रखे और उनका पालन करे;
  - भारत की संप्रभुता, एकता और अखंडता की रक्षा करे और उसे अक्षुण्ण रखे;
  - देश की रक्षा करे तथा आह्वान किये जाने पर राष्ट्र की सेवा करे;
  - भारत के सभी लोगों में समरसता और सामान भ्रातृत्व की भावना का निर्माण करे जो धर्म, भाषा और प्रदेश या वर्ग पर आधारित सभी भेदभाव से परे हो, ऐसी प्रथाओं का त्याग करे जो स्त्रियों के सम्मान के विरुद्ध है;
  - हमारी सामासिक संस्कृति की गौरवशाली परंपरा का महत्व समझे और उसका परिरक्षण करे;
  - **प्राकृतिक पर्यावरण की, जिसके अंतर्गत वन, झील, नदी और वन्य जीव है, रक्षा करे और उसका संवर्धन करे तथा प्राणि मात्र के प्रति दयाभाव रखे;**
  - वैज्ञानिक दृष्टिकोण, मानववाद और ज्ञानार्जन तथा सुधार की भावना का विकास करे;
  - सार्वजनिक संपत्ति को सुरक्षित रखे और हिंसा से दूर रहे;
  - व्यक्तिगत और सामूहिक गतिविधि के सभी क्षेत्रों में उत्कृष्टता की ओर बढ़ने का सतत प्रयास करे जिससे राष्ट्र निरंतर बढ़ते हुए प्रयत्न और उपलब्धि की नई ऊंचाइयों को छू ले; तथा

- यदि माता-पिता या संरक्षक है, छह वर्ष से चौदह वर्ष तक की आयु वाले अपने, यथास्थिति, बालक या प्रतिपाल्य के लिए शिक्षा के अवसर प्रदान करे। यह कर्तव्य 86वें संविधान संशोधन अधिनियम, 2002 द्वारा जोड़ा गया था।

- **समान न्याय और लोगों के कल्याण को बढ़ावा देना क्रमशः अनुच्छेद 39A और अनुच्छेद 38 के अंतर्गत आता है। यह संविधान के भाग IV में उल्लिखित राज्य के नीति निदेशक तत्वों (DPSPs) का हिस्सा है। इसलिए विकल्प (b) सही उत्तर है।**

Q 68.A

- मूल कर्तव्य मूल संविधान का हिस्सा नहीं थे। इन्हें 1976 में 42वें संशोधन अधिनियम के माध्यम से संविधान में शामिल किया गया था। मूलतः, संविधान के भाग IV-A के तहत मूल कर्तव्यों के रूप में दस कर्तव्य शामिल किए गए थे, जिन्हें अनुच्छेद 51-A अंतर्गत शामिल किया गया था। यद्यपि, 2002 में, 86वें संविधान संशोधन अधिनियम के माध्यम से एक और कर्तव्य शामिल किया गया था।
- **सरदार स्वर्ण सिंह समिति की सिफारिशों के आधार पर संविधान में मूल कर्तव्यों को शामिल किया गया था। ये पूर्ववर्ती USSR के संविधान से प्रेरित हैं। इसलिए कथन 1 सही है।**
- **संविधान अधिकारों के प्रयोग को कर्तव्यों की पूर्ति पर निर्निर्भर या सशर्त नहीं बनाता है। यह दर्शाता है कि मूल कर्तव्यों को शामिल करने से हमारे मूल अधिकारों की स्थिति में कोई परिवर्तन नहीं हुआ है। इसलिए कथन 2 सही नहीं है।**

Q 69.B

- प्रारंभ में, संविधान के अनुच्छेद 74 के अंतर्गत राष्ट्रपति को सहायता और सलाह देने के लिए मंत्रिपरिषद का प्रावधान किया गया था। हालांकि, यह अस्पष्ट था कि क्या राष्ट्रपति ऐसी सलाह का पालन करने के लिए बाध्य है या नहीं।
- 1976 के 42वें संविधान संशोधन में स्पष्ट रूप से कहा गया कि राष्ट्रपति मंत्रिपरिषद द्वारा दी गई सलाह के अनुरूप कार्य करेगा, जिससे राष्ट्रपति के विवेकाधिकार की कोई गुंजाइश नहीं रह गई।
- इसके अतिरिक्त, 1978 के 44वें संशोधन में यह प्रावधान किया गया कि राष्ट्रपति मंत्रिपरिषद से एक बार उनकी सलाह पर पुनर्विचार करने का अनुरोध कर सकता है।
- **इसलिए विकल्प (b) सही उत्तर है।**

Q 70.D

- केशवानंद भारती वाद (1973) में उच्चतम न्यायालय द्वारा स्थापित मूल संरचना सिद्धांत में संविधान की कुछ मूल विशेषताओं का उल्लेख किया गया है। संविधान की पंथनिरपेक्ष प्रकृति को संसद द्वारा संशोधित नहीं किया जा सकता क्योंकि यह मूल संरचना सिद्धांत का हिस्सा है। **इसलिए कथन 1 सही नहीं है।**
- यह निर्धारित करना कि कोई मामला मूल संरचना का हिस्सा है या नहीं, यह न्यायपालिका, विशेष रूप से उच्चतम न्यायालय का विशेष अधिकार क्षेत्र है। संसद यह निर्णय नहीं ले सकती या इसमें परिवर्तन नहीं कर सकती कि मूल संरचना क्या है। **इसलिए कथन 2 सही नहीं है।**

Q 71.C

- सरकार न्यायालयों में प्रमुख वादियों में से एक है तथा इसे विधिक सहायता प्रदान करने के लिए विभिन्न विधि अधिकारी होते हैं। उनमें महान्यायवादी, सॉलिसिटर जनरल और अतिरिक्त सॉलिसिटर जनरल शामिल हैं।
- **कथन 1 सही है:** संविधान के अनुच्छेद 76 में भारत के महान्यायवादी के पद हेतु प्रावधान किया गया है। वह देश का सर्वोच्च विधि अधिकारी होता है। भारत का सॉलिसिटर जनरल महान्यायवादी को उनके आधिकारिक कर्तव्यों और दायित्वों के निर्वहन में सहायता प्रदान करता है।
- भारत का सॉलिसिटर जनरल भारत के महान्यायवादी का अधीनस्थ होता है। वह देश के दूसरा विधि अधिकारी होता है तथा महान्यायवादी की सहायता करता है। इसके अतिरिक्त, भारत के अतिरिक्त सॉलिसिटर जनरल उनकी सहायता करते हैं।
- **कथन 2 सही है: भारत के सॉलिसिटर जनरल को निजी कानूनी प्रैक्टिस से प्रतिबंधित नहीं किया गया है। हालांकि, किसी भी जटिलता और कर्तव्य के टकराव से बचने के लिए सॉलिसिटर जनरल के लिए कुछ सीमाएं निर्धारित की गई हैं।**

- वह भारत सरकार के विरुद्ध कोई सलाह या सूचना नहीं देगा।
- वह उन मामलों में सलाह या सूचना नहीं देगा जिनमें उसे भारत सरकार के लिए सलाह देने या उपस्थित होने के लिए कहा गया हो।
- वह भारत सरकार की अनुमति के बिना आपराधिक मुकदमों में आरोपी व्यक्तियों का बचाव नहीं करेगा।
- वह भारत सरकार की अनुमति के बिना किसी भी कंपनी या निगम में निदेशक के रूप में नियुक्ति स्वीकार नहीं करेगा।

Q 72.D

- **हाल ही में, जल शक्ति मंत्रालय द्वारा वार्षिक भूजल गुणवत्ता रिपोर्ट, 2024 जारी की गई थी।** पहली बार, इस रिपोर्ट में भूजल गुणवत्ता निगरानी के लिए मानक संचालन प्रक्रिया (SOP) प्रस्तुत की गई है। इससे डेटा संग्रह, विश्लेषण और उनकी व्याख्या में एकरूपता सुनिश्चित होती है।
- **भूजल की स्थिति:**
  - **भारत विश्व में सबसे बड़ा भूजल उपयोगकर्ता है। वैश्विक स्तर पर जितना भूजल उपयोग किया जाता है, उसका 25% से अधिक अकेले भारत में उपयोग किया जाता है।**
  - भूजल निकासी का 87% कृषि क्षेत्रक में और लगभग 11% घरेलू क्षेत्रक में उपयोग किया जाता है।
  - **मुख्य तथ्य:**
  - **भूजल में विशिष्ट चिंताजनक संदूषक पाए जाते हैं: नाइट्रेट (राजस्थान, तमिलनाडु और महाराष्ट्र), फ्लोराइड (हरियाणा, कर्नाटक), आर्सेनिक (गंगा और ब्रह्मपुत्र नदियों के बाढ़ के मैदान); यूरेनियम (राजस्थान, पंजाब)। इसलिए विकल्प (d) सही उत्तर है।**
  - **क्षेत्रीय भिन्नता:** अरुणाचल प्रदेश, मिजोरम आदि में भूजल के 100% सैंपल BIS के मानकों के अनुरूप पाए गए, जबकि राजस्थान, हरियाणा और आंध्र प्रदेश के सैंपल में व्यापक संदूषण पाया गया।
  - **सिंचाई के लिए उपयुक्तता:** अरुणाचल प्रदेश, असम, त्रिपुरा और अन्य राज्यों में सिंचाई के लिए उत्कृष्ट श्रेणी का जल उपलब्ध है। आंध्र प्रदेश, गुजरात, हरियाणा आदि राज्यों के भूजल में सोडियम की मात्र बहुत अधिक है और यह सिंचाई कार्यों में उपयोग हेतु अनुपयुक्त है।

Q 73.D

- पांचवीं अनुसूची अनुसूचित क्षेत्रों और अनुसूचित जनजातियों के प्रशासन एवं नियंत्रण से संबंधित है। इस अनुसूची में संशोधन करने के लिए अनुच्छेद 368 के तहत संविधान संशोधन किए जाने की आवश्यकता नहीं है। इसे संसद द्वारा साधारण बहुमत से संशोधित किया जा सकता है। **इसलिए कथन 1 सही है।**
- किसी राज्य की सीमाओं में परिवर्तन अनुच्छेद 3 के तहत किया जाता है, जिसके लिए अनुच्छेद 368 के तहत संविधान संशोधन की आवश्यकता नहीं होती है। राष्ट्रपति द्वारा विधेयक को संबंधित राज्य विधानमंडल के पास उसके विचार हेतु भेजे जाने के बाद, इसे संसद में साधारण बहुमत से विधेयक पारित करके इसे प्रभाव में लाया जाता है। **इसलिए कथन 2 सही है।**
- मूल कर्तव्य संविधान के भाग IV-A का हिस्सा हैं। मूल कर्तव्यों में किसी भी तरह का संशोधन करने के लिए अनुच्छेद 368 के तहत संविधान संशोधन विधेयक पारित करने की आवश्यकता होगी। उदाहरण के लिए, 42वें संविधान संशोधन के माध्यम से मूल कर्तव्यों को जोड़ा गया था। **इसलिए कथन 3 सही नहीं है।**
- **इसलिए विकल्प (d) सही उत्तर है।**

Q 74.A

- **हाल ही में, केरल के कप्पड़ समुद्र तट (कोझिकोड) और चाल समुद्र तट (कन्नूर) को प्रतिष्ठित ब्लू फ्लैग प्रमाणन प्राप्त हुआ है।** इन दोनों समुद्र तटों ने **स्वच्छता, सुरक्षा और पर्यावरण संबंधी जागरूकता** सुनिश्चित करने वाली पहलों को लागू किया है, जो **ब्लू फ्लैग कार्यक्रम के 33 मानदंडों** को पूरा करती हैं।
- **ब्लू फ्लैग टैग या ब्लू फ्लैग प्रमाणन के बारे में:**
  - **यह प्रमाणन डेनमार्क स्थित गैर-लाभकारी संस्था फाउंडेशन फॉर एनवायरनमेंटल एजुकेशन (FEE)** द्वारा प्रदान किया जाता है।

- ब्लू फ्लैग का उद्देश्य पर्यावरण शिक्षा, पर्यावरण संरक्षण और अन्य सतत विकास प्रथाओं के माध्यम से पर्यटन क्षेत्रक में संधारणीयता को बढ़ावा देना है।
- **यह प्रमाणन समुद्र तटों, मरीना क्षेत्रों और संधारणीय नौकायन पर्यटन संचालकों को प्रदान किया जाता है। इसलिए विकल्प (a) सही उत्तर है।**
- ब्लू फ्लैग हेतु अर्हता प्राप्त करने के लिए, पर्यावरण, शिक्षा, सुरक्षा एवं सुगम्यता संबंधी कठोर मानदंडों की एक श्रृंखला को पूरा करना और बनाए रखना आवश्यक होता है। **यह पुरस्कार चार मुख्य श्रेणियों के अनुपालन पर आधारित है:**
  - पर्यावरण शिक्षा और सूचना;
  - जल गुणवत्ता;
  - पर्यावरण प्रबंधन;
  - सुरक्षा और सेवाएं।

Q 75.D

- केशवानंद भारती वाद (1973) में उच्चतम न्यायालय ने संविधान के 'मूल ढांचे' (या 'मूलभूत विशेषताओं') का एक नया सिद्धांत निर्धारित किया। यद्यपि, उच्चतम न्यायालय ने अभी तक यह परिभाषित या स्पष्ट नहीं किया है कि संविधान की 'मूल संरचना' में कौन-से तत्व शामिल हैं।
- **विभिन्न निर्णयों के आधार पर निम्नलिखित को संविधान की मूल विशेषताओं या संविधान की मूल संरचना के तत्वों के रूप में पहचान की जा सकती है:**
  - संविधान की सर्वोच्चता
  - भारतीय राजनीति की सार्वभौम, लोकतांत्रिक और गणतांत्रिक प्रकृति
  - संविधान की पंथनिरपेक्ष प्रकृति
  - विधायिका, कार्यपालिका और न्यायपालिका के बीच शक्तियों का पृथक्करण
  - संविधान का संघीय स्वरूप
  - न्यायिक समीक्षा
  - व्यक्तिक स्वतंत्रता एवं गरिमा
  - स्वतंत्र एवं निष्पक्ष निर्वाचन
  - संविधान संशोधन की संसद की सीमित शक्ति, आदि
- **इसलिए सभी विकल्प सही हैं।**

Q 76.D

- **चीन ने जनवरी 2025 में विश्व की सबसे बड़ी संपीड़ित वायु ऊर्जा भंडारण परियोजना, नेंगचू-1 (Nengchu-1) शुरू की है।** यह विश्व की पहली 300 मेगावाट की संपीड़ित वायु ऊर्जा भंडारण (CAES) प्रदर्शन परियोजना है। "नेंगचू-1" परियोजना को मध्य चीन के हुबेई प्रांत के यिंगचेंग स्थित ग्रिड से पूरी तरह से जोड़ दिया गया है, जिसके साथ ही विद्युत स्टेशन के वाणिज्यिक परिचालन की आधिकारिक शुरुआत हुई है। **इसलिए विकल्प (d) सही उत्तर है।**
- चाइना एनर्जी इंजीनियरिंग ग्रुप कंपनी लिमिटेड (CEEC) द्वारा निवेशित एवं निर्मित इस परियोजना ने एकल इकाई ऊर्जा, भंडारण क्षमता और ऊर्जा रूपांतरण दक्षता के मामले में तीन विश्व रिकॉर्ड बनाए हैं।
- **संपीड़ित वायु ऊर्जा भंडारण (CAES) एक ऐसी तकनीक है जो भूमिगत गुहाओं में वायु को संपीड़ित करके भंडारित करती है।** जब ऊर्जा की उच्च मांग होती है तो संग्रहीत वायु को विद्युत उत्पन्न करने के लिए मुक्त किया जाता है। यह विधि ऊर्जा आपूर्ति और मांग को संतुलित करने के लिए लाभकारी है।

Q 77.C

- **भारतीय संविधान के अनुच्छेद 360 के तहत राष्ट्रपति को वित्तीय आपात की घोषणा करने की शक्ति प्रदान की गई है। इस अनुच्छेद के अनुसार, यदि राष्ट्रपति का यह समाधान हो जाता है कि ऐसी स्थिति उत्पन्न हो गई है, जिससे भारत या उसके राज्य क्षेत्र के किसी भाग का वित्तीय स्थायित्व या प्रत्यय संकट में है तो वह उद्घोषणा द्वारा इस आशय की घोषणा कर सकेगा।** 1975

के 38वें संशोधन अधिनियम में कहा गया कि राष्ट्रपति की वित्तीय आपात की घोषणा करने की संतुष्टि अंतिम और निर्णायक है, तथा किसी भी न्यायालय में किसी भी आधार पर प्रश्नयोग्य नहीं है। हालाकि, 44वें संविधान संशोधन अधिनियम, 1978 में इस प्रावधान को समाप्त करते हुए यह कहा गया कि राष्ट्रपति की संतुष्टि न्यायिक समीक्षा से परे नहीं है।

- **इसलिए विकल्प (c) सही उत्तर है।**

Q 78.B

- संविधान सभा ने संविधान के निर्माण से संबंधित विभिन्न कार्यों को संपन्न करने के लिए कई समितियों का गठन किया था। इनमें से आठ बड़ी समितियाँ थीं तथा अन्य छोटी समितियाँ थीं।
  - संघ शक्ति समिति - जवाहरलाल नेहरू
  - संघीय संविधान समिति - जवाहरलाल नेहरू
  - प्रांतीय संविधान समिति - सरदार पटेल
  - प्रारूप समिति - डॉ. बी.आर. अम्बेडकर
  - मौलिक अधिकारों, अल्पसंख्यकों एवं जनजातियों तथा बहिष्कृत क्षेत्रों के लिए सलाहकार समिति - सरदार पटेल
  - प्रक्रिया नियम समिति - डॉ. राजेंद्र प्रसाद
  - **राज्य समिति (राज्यों से समझौता करने वाली समिति) - जवाहरलाल नेहरू**
  - संचालन समिति - डॉ. राजेंद्र प्रसाद।
- **इसलिए विकल्प (b) सही उत्तर है।**

Q 79.D

- **राज्य की नीति के निदेशक तत्व भारत शासन अधिनियम, 1935 में उल्लिखित "अनुदेशों" के समान हैं। डॉ. बी.आर. अम्बेडकर के शब्दों में, 'निदेशक तत्व अनुदेशों के समान हैं, जो भारत शासन अधिनियम 1935 के अंतर्गत ब्रिटिश सरकार द्वारा गवर्नर-जनरल और भारत की औपनिवेशिक कालोनियों के गवर्नरों को जारी किए जाते थे।**
- जिसे निदेशक तत्व कहा जाता है, वह इन अनुदेशों का ही दूसरा नाम है। अंतर मात्र इतना है कि निदेशक तत्व विधायिका और कार्यपालिका के लिए अनुदेश हैं। **इसलिए विकल्प (d) सही उत्तर है।**

Q 80.D

- **कथन 1 सही नहीं है:** संविधान में दो या दो से अधिक राज्यों के लिए संयुक्त राज्य लोक सेवा आयोग (JSPSC) के गठन का प्रावधान किया गया है। संघ लोक सेवा आयोग (UPSC) और राज्य लोक सेवा आयोग (SPSC) का गठन जहां सीधे संविधान द्वारा किया गया है, वहीं **JSPSC का गठन संबंधित राज्य विधानसभाओं के आग्रह पर संसद के अधिनियम द्वारा** किया जाता है।
- **कथन 2 सही है:** JSPSC के अध्यक्ष और सदस्यों की नियुक्ति राष्ट्रपति द्वारा की जाती है। उनका कार्यकाल छह वर्ष अथवा 62 वर्ष की आयु, जो भी पहले हो, तक होता है।
- **कथन 3 सही नहीं है:** JSPSC अपनी वार्षिक प्रगति रिपोर्ट संबंधित राज्यपालों को सौपता है। प्रत्येक राज्यपाल इसे राज्य विधानमंडल के समक्ष प्रस्तुत करता है।

Q 81.A

- **कथन 1 सही है:** अनुच्छेद 14, विधि के समक्ष समता और विधियों के समान संरक्षण का प्रावधान करता है। यह भारतीय संविधान के लिए 'विधि के शासन (Rule of Law)' का मूल आधार है।
- **ब्रिटिश न्यायवादी ए.वी. डायसी का मानना** है कि 'विधि के समक्ष समता' का विचार **'विधि का शासन' के सिद्धांत** का ही एक मूल तत्व है। इस संदर्भ में उन्होंने निम्नलिखित तीन अवधारणाएं प्रस्तुत की हैं:
  - **इच्छाधीन शक्तियों की अनुपस्थिति** अर्थात् किसी भी व्यक्ति को विधि के उल्लंघन के अलावा किसी अन्य कारण से दण्डित नहीं किया जा सकता है।
  - **विधि के समक्ष समता अत्यावश्यक है।** साधारण विधि या साधारण विधि न्यायालय के तहत सभी नागरिकों के प्रति समान व्यवहार। **अर्थात् कोई भी व्यक्ति (अमीर-गरीब, ऊंचा-नीचा, अधिकारी-गैर-अधिकारी) कानून के ऊपर नहीं है।**

- **व्यक्तिगत अधिकारों की प्रधानता,** अर्थात संविधान व्यक्तिगत अधिकारों का परिणाम है, जैसा कि न्यायालयों द्वारा इसे परिभाषित और लागू किया जाता है, न कि संविधान व्यक्तिगत अधिकारों का स्रोत है। **पहले एवं दूसरे कारक ही भारतीय व्यवस्था में लागू हो सकते हैं**, तीसरा नहीं। भारतीय व्यवस्था में संविधान ही व्यक्तिगत अधिकारों का स्रोत है।

- **उच्चतम न्यायालय ने माना कि अनुच्छेद 14 के अंतर्गत उल्लिखित विधि का शासन ही संविधान का मूलभूत तत्व है। इसलिए इसे संशोधन द्वारा भी समाप्त नहीं किया जा सकता है।**
- **कथन 2 सही नहीं है: अनुच्छेद 14 निरपेक्ष नहीं है तथा इसके कुछ संवैधानिक निषेध और अन्य अपवाद भी हैं।** इनमें से कुछ इस प्रकार हैं -
- राष्ट्रपति या किसी राज्य के राज्यपाल अपने कार्यकाल में किए गए किसी भी कार्य या लिए गए निर्णय के प्रति देश के किसी भी न्यायालय में जवाबदेह नहीं होंगे।
- राष्ट्रपति या राज्यपाल के विरुद्ध उसकी पदावधि के दौरान किसी न्यायालय में किसी भी प्रकार की दांडिक कार्यवाही प्रारंभ या चालू नहीं रखी जाएगी।
- राष्ट्रपति या राज्यपाल की पदावधि के दौरान उसकी गिरफ्तारी या कारावास के लिए किसी न्यायालय से कोई प्रक्रिया प्रारंभ नहीं की जा सकती। राष्ट्रपति या राज्यपाल के विरुद्ध उसकी पदावधि के दौरान दो माह की लिखित सूचना के बिना कोई भी दीवानी कार्यवाही प्रारंभ नहीं की जा सकती।
- विदेशी संप्रभुओं, राजदूतों और विदेशी दूतावासों के कर्मचारियों के विरुद्ध भारतीय न्यायालयों में मुकदमें दायर नहीं किए जा सकते हैं।
- युद्ध के समय, शत्रु देश के नागरिक न तो भारतीय न्यायालयों में मामले दर्ज कर सकते हैं और न ही अन्य बंदियों के समान अवसरों का दावा कर सकते हैं।
- संसद और राज्य विधानसभाओं के सदस्यों को कई 'विशेषाधिकार' प्राप्त होते हैं।
- 44वें संविधान संशोधन अधिनियम, 1978 के अनुसार, संसद विधि द्वारा, सरकारी कर्मचारियों या किसी स्थानीय अथवा अन्य प्राधिकरण के कर्मचारियों की सेवा संबंधी विवादों के निपटारे के लिए प्रशासनिक अधिकरणों का गठन कर सकती है।

Q 82.D

- कैबिनेट मिशन योजना द्वारा सुझाए गए प्रस्तावों के तहत नवंबर 1946 में संविधान सभा का गठन हुआ। **इसलिए कथन 1 सही नहीं है।**
- **यद्यपि संविधान सभा को वयस्क मताधिकार के आधार पर भारत के लोगों द्वारा प्रत्यक्ष रूप से निर्वाचित नहीं किया गया था,** लेकिन सभा में भारतीय समाज के सभी वर्गों (हिंदू, मुस्लिम, सिख, पारसी, आंग्ल-भारतीय, भारतीय ईसाई, अनुसूचित जाति, अनुसूचित जनजाति और इन सभी वर्गों की महिलाएँ) के प्रतिनिधि शामिल थे। **इसलिए कथन 2 सही नहीं है।**

Q 83.B

- संविधान के अनुच्छेद 312 के तहत यदि राज्य सभा ने उपस्थित और मत देने वाले सदस्यों में से कम से कम दो-तिहाई सदस्यों द्वारा समर्थित संकल्प द्वारा यह घोषित किया हो, कि राष्ट्रीय हित में ऐसा करना आवश्यक या समीचीन है तो संसद, विधि द्वारा एक या एक से अधिक अखिल भारतीय सेवाओं के सृजन के लिए उपबंध कर सकती है।
- **इसलिए विकल्प (b) सही उत्तर है।**

Q 84.A

- **भारत शासन अधिनियम, 1858 को "भारत के शासन को अच्छा बनाने वाला अधिनियम" भी कहा जाता है।** इस अधिनियम ने ईस्ट इंडिया कंपनी को समाप्त कर दिया और गवर्नरों, क्षेत्रों एवं राजस्व संबंधी शक्तियाँ ब्रिटिश राजशाही को हस्तांतरित कर दी।
- **अधिनियम की विशेषताएं:**
  - इसने एक नए पद "भारत के राज्य सचिव" का सृजन किया, जिसे भारतीय प्रशासन पर पूर्ण प्राधिकार और नियंत्रण प्रदान किया गया।
  - राज्य सचिव ब्रिटिश कैबिनेट का सदस्य होता था, जो अंततः ब्रिटिश संसद के प्रति उत्तरदायी होता था।
  - इसने नियंत्रण बोर्ड (बोर्ड ऑफ कंट्रोल) और निदेशक मंडल (कोर्ट ऑफ डायरेक्टर्स) को समाप्त कर भारत में शासन की द्वैध प्रणाली को समाप्त कर दिया।

- इसमें प्रावधान किया गया कि अब से भारत का शासन महारानी विक्टोरिया के अधीन होगा। भारत के गवर्नर-जनरल का पदनाम बदलकर भारत का वायसराय कर दिया गया। वायसराय भारत में ब्रिटिश ताज का प्रत्यक्ष प्रतिनिधि बन गया। इस प्रकार **लॉर्ड कैनिंग भारत का प्रथम वायसराय** बना।
- इसने भारत सचिव की सहायता के लिए 15 सदस्यीय भारत परिषद का गठन किया। यह परिषद एक सलाहकार समिति थी। भारत सचिव को परिषद का अध्यक्ष बनाया गया।
- इस कानून के तहत भारत सचिव की परिषद का गठन किया गया, जो एक निगमित निकाय थी और जिसे भारत और इंग्लैंड में मुकदमा करने का अधिकार था। इस पर भी मुकदमा किया जा सकता था।
- **इसलिए विकल्प (a) सही उत्तर है।**

Q 85.D

- **संघ लोक सेवा आयोग (UPSC) भारत का केंद्रीय भर्ती अभिकरण (संस्था) है। यह एक स्वतंत्र संवैधानिक निकाय है। संविधान के भाग XIV में अनुच्छेद 315 से 323 तक में UPSC की स्वतंत्रता, शक्तियों और कार्यों के अलावा इसके संगठन तथा सदस्यों की नियुक्ति व बर्खास्तगी आदि का विस्तार से वर्णन किया गया है।**
- **कथन 1 सही नहीं है:** यह अखिल भारतीय सेवाओं और केंद्रीय सेवाओं- ग्रुप A और ग्रुप B में भर्ती से संबंधित है। साथ ही पदोन्नति एवं अनुशासनात्मक मामलों पर परामर्श किए जाने पर यह सरकार को सलाह भी देता है। **सेवाओं के वर्गीकरण**, वेतन और सेवाओं की स्थिति, कैडर प्रबंधन, प्रशिक्षण आदि **से इसका कोई संबंध नहीं है**। इस तरह के मुद्दों को भारत सरकार के कार्मिक और प्रशिक्षण विभाग (DoPT) द्वारा प्रबंधित किया जाता है।
- **कथन 2 सही नहीं है:** UPSC **राष्ट्रपति को आयोग द्वारा किए गए कार्य के बारे में प्रतिवर्ष प्रतिवेदन** देता है। राष्ट्रपति ऐसा प्रतिवेदन प्राप्त होने पर उन मामलों के संबंध में, यदि कोई हों, जिनमें आयोग की सलाह स्वीकार नहीं की गई थी, ऐसी अस्वीकृति के कारणों को सपष्ट करने वाले ज्ञापन सहित उस प्रतिवेदन की प्रति संसद के प्रत्येक सदन के समक्ष रखवाएगा।
- **कथन 3 सही नहीं है:** UPSC को संसद द्वारा संघ की सेवाओं से संबंधित अतिरिक्त कार्य भी सौंपे जा सकते हैं। संसद UPSC के अधिकार क्षेत्र में प्राधिकरण, कॉरपोरेट निकाय या सार्वजनिक संस्थान के निजी प्रबंधन के कार्य भी सौंप सकती है। **अतः संसद के अधिनियम के द्वारा UPSC के अधिकार क्षेत्र/कार्यक्षेत्र का विस्तार किया जा सकता है।**

Q 86.B

- संविधान (अनुच्छेद 4) में स्वयं यह घोषित किया गया है कि नए राज्यों के प्रवेश या गठन (अनुच्छेद 2 के अंतर्गत) और नए राज्यों के गठन और मौजूदा राज्यों के क्षेत्रों, सीमाओं और नामों में परिवर्तन (अनुच्छेद 3 के अंतर्गत) को संविधान के अनुच्छेद 368 के तहत संविधान संशोधन नहीं माना जाएगा। इसका अर्थ यह है कि इस तरह के कानून साधारण बहुमत और सामान्य विधायी प्रक्रिया द्वारा पारित किए जा सकते हैं। **इसलिए कथन 1 सही नहीं है।**
- संविधान के अनुच्छेद 3 के अनुसार, किसी राज्य के नाम में परिवर्तन, उसकी सीमाओं में परिवर्तन या उसे किसी अन्य राज्य में विलय करने वाला कोई भी विधेयक भारत के राष्ट्रपति की पूर्व स्वीकृति से ही संसद में पुरःस्थापित किया जा सकता है। **इसलिए कथन 2 सही है।**
- इस अनुशंसा को करने से पहले, राष्ट्रपति को विधेयक को संबंधित राज्य विधायिका की राय जानने के लिए भेजना आवश्यक होता है, जिसे एक निर्दिष्ट समय सीमा के भीतर देना होता है। यद्यपि, राष्ट्रपति राज्य विधानमंडल के विचारों को मानने के लिए बाध्य नहीं हैं और वह उन्हें स्वीकार या अस्वीकार करने का विकल्प चुन सकते हैं, भले ही विचार दिए गए समय के भीतर प्राप्त हुए हों या नहीं।

Q 87.D

- संविधान की प्रस्तावना/उद्देशिका को इस प्रकार पढ़ा जाता है
  - हम, भारत के लोग, भारत को एक संपूर्ण प्रभुत्व संपन्न, समाजवादी, पंथनिरपेक्ष, लोकतांत्रिक गणराज्य बनाने के लिए तथा इसके समस्त नागरिकों को:
    - **सामाजिक, आर्थिक और राजनैतिक न्याय;**
    - **विचार, अभिव्यक्ति, विश्वास, धर्म और उपासना की स्वतंत्रता;**

- **प्रतिष्ठा और अवसर की समता प्राप्त कराने के लिए;**
- **तथा उन सब में व्यक्ति की गरिमा और राष्ट्र की एकता तथा अखंडता को सुनिश्चित करने वाली बंधुता बढ़ाने के लिए;**

○ दृढ़संकल्प होकर अपनी इस संविधान सभा में, आज तारीख 26 नवंबर 1949 ई. (मिति मार्गशीर्ष शुक्ला सप्तमी, संवत् दो हजार छह विक्रमी) को, एतदद्वारा इस संविधान को अंगीकृत, अधिनियमित और आत्मार्पित करते हैं।

- **प्रस्तावना में वर्णित उद्देश्यों में आर्थिक न्याय, विश्वास की स्वतंत्रता, व्यक्ति की गरिमा और राष्ट्र की एकता तथा अखंडता शामिल हैं। इसलिए विकल्प (d) सही उत्तर है।**

Q 88.C

- 1861 के भारतीय परिषद अधिनियम ने वायसराय को आपात के दौरान बिना काउंसिल की संस्तुति के अध्यादेश जारी करने के लिए अधिकृत किया। ऐसे अध्यादेश की अवधि मात्र 6 माह होती थी।
- इसके द्वारा कानून बनाने की प्रक्रिया में भारतीय प्रतिनिधियों को शामिल करने की शुरुआत हुई। इस प्रकार, वायसराय कुछ भारतीयों को अपनी विस्तारित परिषद में गैर-सरकारी सदस्यों के रूप में नामांकित कर सकता था। 1862 में, तत्कालीन वायसराय लॉर्ड कैनिंग ने तीन भारतीयों - **बनारस के राजा, पटियाला के महाराजा** और **सर दिनकर राव** को विधान परिषद में मनोनीत किया।
- **इसलिए विकल्प (c) सही उत्तर है।**

Q 89.A

- **अनुच्छेद 360 (1) राष्ट्रपति को वित्तीय आपात की घोषणा करने की शक्ति प्रदान करता है**, यदि वह संतुष्ट हो कि ऐसी परिस्थिति उत्पन्न हो गई है, जिससे भारत अथवा उसके किसी क्षेत्र की वित्तीय स्थिति या साख को खतरा है।
- वित्तीय आपात की घोषणा को घोषित तिथि के दो माह के भीतर संसद की स्वीकृति मिलना अनिवार्य है।
- इसके अलावा, वित्तीय आपात की घोषणा को स्वीकृति देने वाला प्रस्ताव संसद के किसी भी सदन द्वारा सामान्य बहुमत से पारित किया जा सकता है। **इसलिए कथन 1 सही है।**
- एक बार संसद के दोनों सदनों से अनुमोदित होने के बाद, वित्तीय आपात अनिश्चित काल के लिए तब तक प्रभावी रहेगा जब तक कि इसे वापस नहीं ले लिया जाता।
- राष्ट्रपति द्वारा किसी भी समय अनुवर्ती घोषणा द्वारा वित्तीय आपात की घोषणा को वापस लिया जा सकता है। ऐसी घोषणा के लिए संसदीय अनुमोदन की आवश्यकता नहीं होती है। **इसलिए कथन 2 सही नहीं है।**
- अभी तक कोई वित्तीय आपात घोषित नहीं किया गया है, यद्यपि 1991 में वित्तीय संकट आया था। **इसलिए कथन 3 सही नहीं है।**

Q 90.A

- सूचना का अधिकार अधिनियम (2005) के प्रावधानों के अंतर्गत केंद्रीय सूचना आयोग (CIC) की स्थापना वर्ष 2005 में केंद्र सरकार द्वारा एक गैर-संवैधानिक निकाय के रूप में की गई थी। यह एक स्वतंत्र निकाय है जो केंद्र सरकार और संघ राज्य क्षेत्रों के विभिन्न कार्यालयों से संबंधित शिकायतों और अपीलों पर जांच करता है।
- **कथन 1 सही है: आयोग में एक मुख्य सूचना आयुक्त और 10 से अनधिक सूचना आयुक्त होते हैं।** इन सभी की नियुक्ति राष्ट्रपति द्वारा एक समिति की सिफारिश पर की जाती है। इस समिति में प्रधानमंत्री (अध्यक्ष के रूप में), लोकसभा के विपक्ष का नेता और प्रधानमंत्री द्वारा मनोनीत एक कैबिनेट मंत्री शामिल होते हैं।
- **कथन 2 सही नहीं है:** हाल ही में अधिनियमित **सूचना का अधिकार (संशोधन) अधिनियम, 2019** में प्रावधान किया गया है कि **मुख्य सूचना आयुक्त तथा सूचना आयुक्त, केंद्र सरकार द्वारा निर्धारित अवधि के लिए पद ग्रहण करेंगे।** इससे पहले वे 5 वर्ष की अवधि के लिए पद ग्रहण करते थे।
- **कथन 3 सही नहीं है: सूचना का अधिकार (संशोधन) अधिनियम, 2019 के अनुसार, मुख्य सूचना आयुक्त और सूचना आयुक्तों को संदेय वेतन और भत्ते केंद्र सरकार द्वारा विहित किए जाएंगे।** इसने पूर्व प्रावधान को समाप्त कर दिया है जिसके अनुसार मुख्य सूचना आयुक्त का वेतन एवं भत्ते, मुख्य निर्वाचन आयुक्त के समान ही होते थे।

Q 91.D

- 1976 में सरदार स्वर्ण सिंह समिति का गठन मूल कर्तव्यों के संदर्भ में संस्तुति देने के लिए किया गया था। इस समिति ने संविधान में आठ मूल कर्तव्यों को शामिल करने का सुझाव दिया था, लेकिन 42वें संविधान संशोधन अधिनियम, 1976 द्वारा इसमें दस मूल कर्तव्य जोड़े गए।
- स्वर्ण सिंह समिति की कुछ सिफारिशों को सरकार द्वारा स्वीकार नहीं किया गया। इनमें शामिल हैं:
  - **संसद किसी भी मूल कर्तव्य का पालन न करने पर आर्थिक दंड या सजा का प्रावधान कर सकती है। इसलिए कथन 2 सही है।**
  - **ऐसा दंड लगाने वाले किसी भी कानून को मूल अधिकारों के उल्लंघन या संविधान के किसी अन्य प्रावधान से असंगति के आधार पर न्यायालय में चुनौती नहीं दी जाएगी। इसलिए कथन 3 सही है।**
  - **कर का भुगतान भी नागरिकों का मूल कर्तव्य होना चाहिए। इसलिए कथन 1 सही है।**

Q 92.D

- **1950 के बाद से, केंद्र और राज्यों सरकारों द्वारा नीति निदेशक तत्वों को लागू करने के लिए अनेक विधियाँ बनाई गईं और विभिन्न कार्यक्रमों को चालू किया गया। इनका उल्लेख नीचे किया गया है:**
- **प्रसूति प्रसुविधा अधिनियम, 1961 और समान पारिश्रमिक अधिनियम, 1976 को महिला कर्मचारियों के हितों की रक्षा के लिए बनाया गया।**
- आम लोगों की भलाई को बढ़ावा देने के लिए वित्तीय संसाधनों के उपयोग हेतु विभिन्न उपाय किए गए हैं। इनमें जीवन बीमा का राष्ट्रीयकरण (1956), **चौदह प्रमुख वाणिज्यिक बैंकों का राष्ट्रीयकरण (1969),** सामान्य बीमा व्यावसाय का राष्ट्रीयकरण (1971), प्रिवी पर्स का उन्मूलन (1971) आदि शामिल हैं।
- **वन्यजीव (संरक्षण) अधिनियम, 1972** और वन (संरक्षण) अधिनियम, 1980 को क्रमशः वन्यजीवों और वनों की सुरक्षा के लिए अधिनियमित किया गया है। इसके अतिरिक्त, जल और वायु अधिनियमों के तहत केंद्रीय तथा राज्य प्रदूषण नियंत्रण बोर्डों की स्थापना का प्रावधान किया गया है, जो पर्यावरण के संरक्षण और सुधार में लगे हुए हैं। राष्ट्रीय वन नीति, 1988 का उद्देश्य वनों की सुरक्षा, संरक्षण और विकास करना है।
- **दंड प्रक्रिया संहिता, 1973 ने राज्य की लोक सेवाओं में न्यायपालिका को कार्यपालिका से पृथक कर दिया।** इस पृथक्करण से पहले, जिला अधिकारी जैसे कलेक्टर, उप-विभागीय अधिकारी, तहसीलदार आदि विधिक शक्तियों का इस्तेमाल परंपरागत कार्यकारी शक्तियों के साथ करते थे। पृथक्करण के बाद विधिक शक्तियों को इन कार्यकारियों से अलग कर जिला न्यायिक मजिस्ट्रेटों के हाथों में सौंप दिया गया है, जो राज्य उच्च न्यायालय के नियंत्रण में काम करते हैं। **इसलिए विकल्प (d) सही उत्तर है।**

Q 93.A

- **हालिया संदर्भ: इंटरपोल ने पहली बार "सिल्वर नोटिस" जारी किया है। इसका उद्देश्य आपराधिक परिसंपत्तियों का पता लगाना, उन्हें बरामद करना, अंतर्राष्ट्रीय पुलिस सहयोग को बढ़ावा देना और अंतर्राष्ट्रीय संगठित अपराध से निपटना है।**
- सिल्वर नोटिस और डिफ्यूजन सदस्यों को किसी व्यक्ति की आपराधिक गतिविधियों, जैसे- धोखाधड़ी, भ्रष्टाचार, मादक पदार्थों की तस्करी, पर्यावरण अपराध और अन्य गंभीर अपराध आदि से जुड़ी परिसंपत्तियों के बारे में जानकारी मांगने में सहायता करेगा।
- इससे आपराधियों की परिसंपत्तियों, वाहनों, वित्तीय खातों और व्यवसायों सहित शोधन की गई (Laundered) परिसंपत्तियों का पता लगाने, उनकी पहचान करने और उनके बारे में जानकारी प्राप्त करने में सुविधा होगी। देश बाद में ऐसी सूचना का उपयोग द्विपक्षीय सहयोग के आधार के रूप में कर सकते हैं, जिसमें राष्ट्रीय कानूनों के अधीन, परिसंपत्तियों की जब्ती, अधिहरण या वसूली के लिए द्विपक्षीय अनुरोध भी शामिल हैं। **इसलिए विकल्प (a) सही उत्तर है**
- **नोटिस के प्रकार**
  - **रेड नोटिस:** अभियोजन या सजा हेतु वांछित व्यक्ति की अवस्थिति का पता लगाने तथा उसे गिरफ्तार करने के लिए जारी की जाती है।
  - **येलो नोटिस**: गुमशुदा व्यक्तियों, प्रायः नाबालिगों का पता लगाने अथवा स्वयं को पहचानने में असमर्थ व्यक्तियों की पहचान करने में सहायता करने के लिए जारी की जाती है।
  - **ब्लू नोटिस:** किसी आपराधिक जांच के संबंध में किसी व्यक्ति की पहचान, स्थान या गतिविधियों के बारे में अतिरिक्त जानकारी प्राप्त करने के लिए जारी की जाती है।

- **ब्लैक नोटिस:** अज्ञात शवों की पहचान हेतु जानकारी प्राप्त करने के लिए जारी की जाती है।
- **ग्रीन नोटिस:** किसी व्यक्ति की आपराधिक गतिविधियों के बारे में चेतावनी और आसूचना जानकारी के लिए जारी की जाती है, जहां उस व्यक्ति को सार्वजनिक सुरक्षा के लिए संभावित खतरा माना जाता है।
- **ऑरेंज नोटिस:** किसी घटना, व्यक्ति, वस्तु या प्रक्रिया के बारे में चेतावनी देने के लिए जारी की जाती है जो सार्वजनिक सुरक्षा हेतु गंभीर और आसन्न खतरा प्रस्तुत करती है।
- **पर्पल नोटिस:** अपराधियों द्वारा अपराध हेतु उपयोग की जाने वाली विधियों, वस्तुओं, उपकरणों और छुपाने के तरीकों के बारे में जानकारी प्राप्त करने या प्रदान करने के लिए जारी की जाती है।

Q 94.C

- संविधान में निर्देशक तत्वों का वर्गीकरण नहीं किया गया है। यद्यपि, उनकी विषय-वस्तु और दिशा के आधार पर इन्हें तीन व्यापक श्रेणियों: समाजवादी, गांधीवादी और उदारवादी, में वर्गीकृत किया जा सकता है।
- गांधीवादी सिद्धांत गांधीवादी विचारधारा पर आधारित हैं। ये राष्ट्रीय आंदोलन के दौरान गांधीजी द्वारा पुनर्स्थापित योजनाओं का प्रतिनिधित्व करते हैं। गांधीजी के सपनों को साकार करने के लिए उनके कुछ विचारों को निर्देशक तत्वों के रूप में शामिल किया गया है:
  - ग्राम पंचायतों का गठन और उन्हें आवश्यक शक्तियां एवं प्रधिकार प्रदान कर स्वायत्त शासन की इकाई के रूप में कार्य करने की शक्ति प्रदान करना (अनुच्छेद 40)।
  - **ग्रामीण क्षेत्रों में कुटीर उद्योगों को व्यक्तिगत या सहकारी आधार पर प्रोत्साहित करना (अनुच्छेद 43)।**
  - सहकारी समितियों के स्वैच्छिक गठन, स्वशासी कार्यकरण, लोकतांत्रिक नियंत्रण और वृत्तिक प्रबंधन का संवर्धन करना (अनुच्छेद 43B)।
  - **अनुसूचित जाति एवं अनुसूचित जनजाति तथा समाज के दुर्बल वर्गों के शैक्षिक एवं आर्थिक हितों को प्रोत्साहित करना तथा उन्हें सामाजिक अन्याय और शोषण से संरक्षा प्रदान करना (अनुच्छेद 46)।**
  - मादक पेयों और स्वास्थ्य के लिए हानिकर औषधियों के औषधीय प्रयोजनों से भिन्न उपभोग पर प्रतिबंध लगाना (अनुच्छेद 47)।
  - गायों, बछड़ों तथा अन्य दुधारू एवं वाहक पशुओं के वध पर रोक लगाना तथा उनकी नस्लों के परिरक्षण और सुधार को प्रोत्साहित करना (अनुच्छेद 48)।
- **काम पाने, शिक्षा पाने तथा बेरोजगारी, वृद्धावस्था, बीमारी और निःशक्तता की दशाओं में लोक सहायता प्राप्त करने के अधिकार को संरक्षित करना (अनुच्छेद 41) एक समाजवादी नीति निर्देशक तत्व है।**
- **कृषि एवं पशुपालन को आधुनिक और वैज्ञानिक प्रणालियों से संगठित करना (अनुच्छेद 48) एक उदारवादी निर्देशक तत्व है। इसलिए विकल्प (c) सही उत्तर है।**

Q 95.B

- अनुच्छेद 14 'विधि के समक्ष समता' और 'विधियों के समान संरक्षण' का प्रावधान करता है। इसमें कहा गया है कि राज्य भारत के राज्य-क्षेत्र में किसी भी व्यक्ति को विधि के समक्ष समता या विधियों के समान संरक्षण से वंचित नहीं करेगा। **इसलिए कथन 1 सही नहीं है।**
- 'विधि के समक्ष समता' की अवधारणा ब्रिटिश मूल की है जबकि 'विधियों के समान संरक्षण' की अवधारणा अमेरिकी संविधान से ली गई है।
- पहली अवधारणा का तात्पर्य है:
  - किसी व्यक्ति के पक्ष में विशिष्ट विशेषाधिकारों की अनुपस्थिति।
  - साधारण विधि या साधारण विधि न्यायालय के तहत सभी व्यक्तियों के लिए समान व्यवहार।
  - कोई भी व्यक्ति (चाहे वह अमीर हो या गरीब, उच्च हो या निम्न, अधिकारी हो या गैर-अधिकारी) कानून से ऊपर नहीं है।
- दूसरी ओर, दूसरी अवधारणा का तात्पर्य है:
  - विधियों द्वारा प्रदत्त विशेषाधिकारों और अध्यारोपित दायित्वों दोनों में समान परिस्थितियों के अंतर्गत समान व्यवहार किया जाना,
  - समान स्थिति वाले सभी व्यक्तियों पर समान विधियों को समान रूप से लागू होना ,
  - समान लोगों के साथ बिना किसी भेदभाव के समान व्यवहार किया जाना चाहिए।

- **यद्यपि अनुच्छेद 14 श्रेणी विधान को अस्वीकृत करता है, किन्तु यह नीति आदि के उद्देश्यों के लिए तर्कसंगत वर्गीकरण की अनुमति प्रदान करता है। उदाहरण के लिए, किसी विशेष योजना के लिए किसी अमीर व्यक्ति और किसी गरीब व्यक्ति के साथ एक जैसा व्यवहार नहीं किया जा सकता है। इसलिए उच्चतम न्यायालय द्वारा यह व्यवस्था दी गई है कि जहां समान और असमान लोगों के साथ अलग-अलग व्यवहार होता है, वहां अनुच्छेद 14 लागू नहीं होता है। इसलिए कथन 2 सही है**
- अनुच्छेद 31-C अनुच्छेद 14 का अपवाद है। यह प्रावधान करता है कि अनुच्छेद 39 के खंड (b) या खंड (c) में निहित निदेशक तत्वों को लागू करने के लिए राज्य द्वारा बनाए गए कानूनों को इस आधार पर चुनौती नहीं दी जा सकती कि वे अनुच्छेद 14 का उल्लंघन करते हैं। यह केवल अनुच्छेद 39 के खंड (b) और (c) के संबंध में लागू होता है, अनुच्छेद 39 के सभी खंडों पर नहीं।

Q 96.D

- **अनुच्छेद 12 संविधान के भाग III के विभिन्न अनुच्छेदों में प्रयुक्त 'राज्य' पद को परिभाषित करता है। इसमें कहा गया है कि जब तक कि संदर्भ से अन्यथा अपेक्षित न हो, 'राज्य' पद में निम्नलिखित शामिल हैं-**
- भारत की सरकार और संसद, अर्थात् संघ की कार्यपालिका और विधायिका।
- प्रत्येक राज्य की सरकार और विधानमंडल, अर्थात् राज्य की कार्यपालिका और विधायिका।
- भारत के राज्य-क्षेत्र के भीतर सभी स्थानीय एवं अन्य प्राधिकरण।
- भारत सरकार के नियंत्रण के अधीन सभी स्थानीय और अन्य प्राधिकरण।
- अनुच्छेद 36 के अनुसार, भाग IV में 'राज्य' पद का वही अर्थ है जो मूल अधिकारों से संबंधित भाग III में है। **इसलिए सही उत्तर (d) है।**
- उच्चतम न्यायालय ने अपने नवीनतम निर्णयों में से एक में कहा कि जहाँ तक न्यायपालिका के नियम बनाने की शक्ति का प्रश्न है, उस संदर्भ में उसे 'राज्य' के रूप में देखा जा सकता है, किंतु जब वह अपनी न्यायिक शक्तियों का प्रयोग करता है तब उसे 'राज्य' नहीं माना जाएगा।

Q 97.C

- उच्चतम न्यायालय (अनुच्छेद 32 के तहत) और उच्च न्यायालय (अनुच्छेद 226 के तहत) रिट जारी कर सकते हैं। इनमें बंदी प्रत्यक्षीकरण, परमादेश, प्रतिषेध, उत्प्रेषण और अधिकार पृच्छा शामिल हैं। ये रिट अंग्रेजी कानून से लिए गए हैं, जहां इन्हें 'विशेषाधिकार रिट (Prerogative writs)' कहा जाता था।
- **परमादेश (Mandamus):** यह **न्यायालय द्वारा किसी प्राधिकारी को जारी किया गया आदेश है, जो उसे विधि द्वारा सौंपे गए सार्वजनिक दायित्वों का निर्वहन करने का निर्देश देता है।** परमादेश तब जारी किया जा सकता है जब सरकार उस अधिकार क्षेत्र से स्वयं इनकार कर देती है, जो उसे कानून के तहत निस्संदेह प्राप्त है, या **जब कोई प्राधिकरण, जिसे वह शक्ति प्रदान की गई हो, अनुचित तरीके से उसका प्रयोग करने से इनकार कर देता है।** परमादेश का कार्य सार्वजनिक प्राधिकारियों को उनके क्षेत्राधिकार की सीमाओं के भीतर रखते हुए सार्वजनिक कार्यों के निष्पादन को सुनिश्चित करना है। परमादेश **किसी भी प्रकार के प्राधिकरण को किसी भी प्रकार के कार्य (प्रशासनिक, विधायी, अर्ध-न्यायिक या न्यायिक कार्य) के संबंध में जारी किया जा सकता है।** परमादेश का प्रयोग **सार्वजनिक प्राधिकारियों द्वारा सार्वजनिक दायित्वों के पालन को लागू करने या प्रवर्तनीय बनाने के लिए किया जाता है।** परमादेश तब जारी नहीं किया जाता जब सरकार कानून के तहत किसी भी दायित्व के अधीन नहीं होती है। जब कोई प्राधिकरण किसी अधिकरण के आदेश को लागू करने के अपने विधिक दायित्व में विफल रहता है, तब प्राधिकरण को ऐसा करने का निर्देश देते हुए परमादेश जारी किया जा सकता है। उदाहरण स्वरूप, जब अपीलीय परिवहन अधिकरण ने याचिकाकर्ता द्वारा परमिट प्रदान करने के लिए दायर आवेदनों को स्वीकार कर लिया, तब संबंधित प्राधिकारी को अधिकरण के आदेश के अनुसार याचिकाकर्ता को परमिट जारी करने के लिए परमादेश जारी किया गया। परमादेश एक अनिवार्य कर्तव्य को लागू करने के लिए जारी किया जाता है, जो कि वैधानिक कर्तव्य हो ऐसा आवश्यक नहीं है। **इसलिए विकल्प (c) सही है।**
- **बंदी प्रत्यक्षीकरण (Habeas Corpus):** इस रिट के द्वारा न्यायालय उस व्यक्ति या प्राधिकारी को, जिसने किसी अन्य व्यक्ति को हिरासत में रखा है, निर्देश देता है कि वह कैदी को न्यायालय के समक्ष प्रस्तुत करे ताकि न्यायालय ऐसी हिरासत की वैधता, अधिकार क्षेत्र या औचित्य का निर्धारण कर सके। इस रिट का मुख्य उद्देश्य कैदी की स्वतंत्रता या आजादी पर अवैध हिरासत के आरोपों की त्वरित न्यायिक समीक्षा सुनिश्चित करना है।

- **प्रतिषेध (Prohibition):** इसका शाब्दिक अर्थ है - 'रोकना'। इसे किसी उच्च न्यायालय द्वारा अधीनस्थ न्यायालयों को या अधिकरणों को अपने न्यायक्षेत्र से उच्च न्यायिक कार्यों को करने से रोकने के लिए जारी किया जाता है। इस प्रकार प्रतिषेध सीधे सक्रिय नही होता है। प्रतिषेध संबंधी रिट सिर्फ न्यायिक एवं अर्ध-न्यायिक प्राधिकरणों के विरुद्ध ही जारी की जा सकती हैं। यह प्रशासनिक प्राधिकरणों, विधायी निकायों एवं निजी व्यक्ति या निकायों के विरुद्ध उपलब्ध नहीं है।
- **उत्प्रेषण (Certiorari):** इसका अर्थ है 'प्रमाणित होना' या 'सूचित होना'। इसे एक उच्च न्यायालय द्वारा अधीनस्थ न्यायालयों को या अधिकरणों को या लंबित मामलों के स्थानांतरण को सीधे या अधीनस्थ न्यायालयों के आदेश को रद्द करने के लिए जारी किया जाता है। इसे अतिरिक्त न्यायिक क्षेत्राधिकार या न्यायिक क्षेत्राधिकार की कमी या कानून में त्रुटि के आधार पर जारी किया जा सकता है। अतः प्रतिषेध के विपरीत, जो कि केवल निवारक है; उत्प्रेषण निवारक तथा उपचरात्मक दोनों है। उत्प्रेषण व्यक्तियों के अधिकारों को प्रभावित करने वाले प्रशासनिक प्राधिकरणों के विरुद्ध भी जारी किया जा सकता है। प्रतिषेध की तरह उत्प्रेषण भी विधिक निकायों एवं निजी व्यक्तियों या इकाइयों के विरुद्ध उपलब्ध नहीं है।
- **अधिकार-पृच्छा (Quo-Warranto):** इसका अर्थ है 'किस प्राधिकार या वारंट द्वारा'। यह न्यायालय द्वारा किसी व्यक्ति के सार्वजनिक पद के दावे की वैधता की जांच करने के लिए जारी किया जाता है। अतः, यह किसी व्यक्ति द्वारा लोक कार्यकाल के अवैध अनाधिकार ग्रहण को रोकता है। यह रिट केवल उस स्थिति में जारी की जा सकती है जब पद एक स्थायी और विधिक सार्वजनिक पद हो, जिसे संविधान या किसी कानून द्वारा स्थापित किया गया हो। इसे मंत्रित्व या निजी पद के मामलों में जारी नहीं किया जा सकता। अन्य चार रिटों के विपरीत, इसकी मांग किसी भी इच्छुक व्यक्ति द्वारा की जा सकती है तथा यह आवश्यक नहीं कि केवल पीड़ित व्यक्ति ही इसकी मांग कर सकता है।

Q 98.D

- मानवाधिकार संरक्षण अधिनियम, 1993 न केवल राष्ट्रीय मानवाधिकार आयोग बल्कि राज्य स्तर पर भी राज्य मानवाधिकार आयोगों के गठन का प्रावधान करता है। राज्य मानवाधिकार आयोग केवल उन्हीं मामलों में मानवाधिकार के उल्लंघन की जांच कर सकता है, जो **संविधान की सातवीं अनुसूची की राज्य सूची (सूची-II) और समवर्ती सूची (सूची-III) में उल्लिखित हैं। इसलिए कथन 1 सही नहीं है।**
- **आयोग द्वारा जांच के दौरान या जांच पूरी होने पर निम्नलिखित में से कोई भी कदम उठाया जा सकता है:**
  - यह पीड़ित व्यक्ति को क्षतिपूर्ति या नुकसान के भुगतान के लिए संबंधित सरकार या प्राधिकरण को सिफारिश कर सकता है।
  - यह दोषी लोक सेवक के विरुद्ध अभियोजन हेतु कार्यवाही प्रारंभ करने के लिए संबंधित सरकार या प्राधिकरण को सिफारिश कर सकता है।
  - यह संबंधित सरकार या प्राधिकरण को पीड़ित को तत्काल अंतरिम सहायता प्रदान करने की सिफारिश कर सकता है।
  - आयोग इस संबंध में आवश्यक निर्देश, आदेश अथवा रिट के लिए उच्चतम अथवा उच्च न्यायालय में जा सकता है।
    - इन तथ्यों से स्पष्ट हो जाता है कि आयोग का कार्य विशुद्ध रूप से सलाहकारी प्रकृति का है। इसे मानव अधिकारों का उल्लंघन करने वाले व्यक्ति को सजा देने का कोई अधिकार नहीं है। साथ ही यह पीड़ित व्यक्ति को अपनी ओर से कोई सहायता या मुआवजा नहीं दे सकता है। उल्लेखनीय है कि आयोग की सलाह को मानने के लिए राज्य सरकार या कोई अन्य प्राधिकारी बाध्य नही हैं। हालांकि, इतना अवश्य है कि आयोग द्वारा दी गयी किसी सलाह के बारे में क्या कदम उठाया गया है, इस बारे में आयोग को एक माह के भीतर सूचना देना अनिवार्य है।
- आयोग अपना वार्षिक या विशेष प्रतिवेदन राज्य सरकार को प्रस्तुत करता है। ये रिपोर्ट राज्य विधानमंडल के पटल पर रखी जाती है तथा आयोग की सिफारिशों पर की गई कार्रवाई का ज्ञापन दिया जाता है। यदि आयोग की किसी सलाह को राज्य सरकार द्वारा अस्वीकार किया गया है तो इसके लिए भी तर्कपूर्ण उत्तर देना आवश्यक है। **इसलिए कथन 2 सही नहीं है।**

Q 99.C

- लोकतंत्र सरकार का एक ऐसा रूप है जिसमें शासकों को जनता द्वारा निर्वाचित किया जाता है। लोकतंत्र की विशेषताओं में प्रायः शामिल होते हैं:
  - सम्मेलन की स्वतंत्रता
  - संघ बनाने, संपत्ति का अधिकार
  - धर्म और वाक् की स्वतंत्रता

- समावेशिता और समानता
- नागरिकता
- शासित लोगों की सहमति
- मतदान का अधिकार
- अनुचित सरकारी हस्तक्षेप से जीवन और स्वतंत्रता के अधिकार का संरक्षण, तथा
- अल्पसंख्यकों के अधिकार।

- **लोकतंत्र राजनीतिक समानता के मूल सिद्धांत पर आधारित है। हालांकि, लोकतंत्र में राजनीतिक समानता पर बल दिया जाता है। प्रत्येक वयस्क नागरिक के पास एक मत होना चाहिए और प्रत्येक मत का एक मूल्य होना चाहिए। इसलिए कथन-I सही है।**
- लोकतंत्र में कानून की नजर में सभी समान होने चाहिए। लोकतंत्र में लोगों के अधिकारों की रक्षा होनी चाहिए। साथ ही एक लोकतांत्रिक सरकार संवैधानिक कानून और नागरिकों के अधिकारों द्वारा निर्धारित सीमाओं के भीतर शासन करती है। **इसलिए कथन-II सही नहीं है।**

Q 100.A

- अनुच्छेद 25 के अनुसार सभी व्यक्तियों को अंतःकरण की स्वतंत्रता तथा धर्म को अबाध रूप से मानने, आचरण करने और प्रचार करने का समान अधिकार है।
- इनके निहितार्थ इस प्रकार हैं:
  - अंतःकरण की स्वतंत्रता: किसी व्यक्ति को ईश्वर या उसके रूपों को अपनी इच्छानुसार जिस रूप में चाहे उस रूप में स्वीकार करने की आंतरिक स्वतंत्रता।
  - मानने का अधिकार: अपने धार्मिक विश्वास और आस्था की सार्वजनिक और बिना भय के घोषणा करने का अधिकार।
  - आचरण का अधिकार: धार्मिक पूजा, अनुष्ठान, समारोह और विश्वासों और विचारों के प्रदर्शन की स्वतंत्रता।
  - प्रचार का अधिकार: अपनी धार्मिक आस्थाओं का अन्यों को प्रचार और प्रसार करना या अपने धर्म के सिद्धांतों का प्रकट करना। हालांकि, इसमें किसी अन्य व्यक्ति को अपने धर्म में धर्मांतरित करने का अधिकार शामिल नहीं है।
- **उपर्युक्त से यह स्पष्ट है कि अनुच्छेद 25 न केवल धार्मिक विश्वासों को बल्कि धार्मिक आचरणों (अनुष्ठानों) को भी समाहित करता है। इसके अतिरिक्त, ये अधिकार सभी व्यक्तियों- नागरिकों एवं गैर-नागरिकों सब के लिए उपलब्ध हैं। इसलिए कथन 1 सही है।**
- हालांकि, ये अधिकार लोक व्यवस्था, नैतिकता, स्वास्थ्य और मूल अधिकारों से संबंधित अन्य प्रावधानों के अधीन हैं। इसके अतिरिक्त, राज्य को यह अनुमति है कि वह:
  - धार्मिक आचरण से संबद्ध किसी आर्थिक, वित्तीय, राजनीतिक या अन्य धर्मनिरपेक्ष गतिविधि को विनियमित या प्रतिबंधित करे।
  - सामाजिक कल्याण और सुधार के लिए प्रावधान करे या सार्वजनिक प्रकृति की हिंदू धार्मिक संस्थाओं को हिंदुओं के सभी वर्गों एवं समुदायों के लिए खोले।
- **अनुच्छेद 28 के तहत, राज्य निधि से पूर्णतः पोषित किसी भी शैक्षिक संस्थान में कोई भी धार्मिक शिक्षा प्रदान नहीं की जाएगी।**
- **हालांकि, यह प्रावधान उन संस्थानों में लागू नहीं होती है, जिनका प्रशासन तो राज्य द्वारा किया जा रहा हो लेकिन उनकी स्थापना किसी धर्मदाय या न्यास के तहत हुई हो, जो संस्थान में धार्मिक शिक्षा प्रदान करन चाहते हों। इसलिए कथन 2 सही नहीं है।**
- इसके अतिरिक्त, राज्य द्वारा मान्यता प्राप्त या राज्य निधि से सहायता प्राप्त करने वाले किसी भी शैक्षिक संस्थान में पढ़ने वाले किसी भी व्यक्ति को उसकी सहमति के बिना उस संस्थान में किसी भी धार्मिक शिक्षा या उपासना में भाग लेने के लिए बाध्य नहीं किया जाएगा।
- इस प्रकार, अनुच्छेद 28 चार प्रकार के शैक्षिक संस्थानों के बीच विभेद करता है:
  - ऐसे संस्थान जिनका रखरखाव पूर्णतः राज्य द्वारा किया जाता है।
  - ऐसे संस्थान जिनका प्रशासन राज्य द्वारा किया जाता है, लेकिन उनकी स्थापना किसी धर्मदाय या न्यास के तहत होती है।
  - ऐसे संस्थान जो राज्य द्वारा मान्यता प्राप्त होते हैं।
  - ऐसे संस्थान जो राज्य द्वारा वितीय सहायता प्राप्त कर रहे होते हैं।
- पहले प्रकार के संस्थानों (1) में धार्मिक शिक्षा पूरी तरह से प्रतिबंधित होती है, जबकि (2) में धार्मिक शिक्षा की अनुमति है। इसके अतिरिक्त, (3) और (4) में स्वैच्छिक आधार पर धार्मिक शिक्षा की अनुमति है।